



# ENTE PARCO DEL BEIGUA

parco naturale regionale

Sede amministrativa: Piazza Beato Jacopo 1 e 3 - 17019 Varazze (SV)

tel. 019 4512050 fax 019 4512054

pec: [segreteria@pec.parcobeigua.it](mailto:segreteria@pec.parcobeigua.it) [www.parcobeigua.it](http://www.parcobeigua.it)



ALLEGATO A

<b>BILANCIO ECONOMICO DI PREVISIONE 2024</b>				
<b>CONTO ECONOMICO</b>			<b>PREV. 2024</b>	<b>PREV. 2023</b>
<b>A) VALORE DELLA PRODUZIONE</b>				
	<b>A.1) Ricavi delle vendite e delle prestazioni</b>		<b>€ 17.855,67</b>	<b>€ 22.818,18</b>
conto		<b>A.1.a) Ricavi per prestazioni dell'attività istituzionale</b>	<b>€ 9.905,67</b>	<b>€ 14.568,18</b>
471130	A.1.a.0001	Ricavi derivanti da infrazioni alle norme di tutela del Parco	€ 0,00	€ 0,00
530132	A.1.a.0002	Locazioni attive	€ 0,00	€ 0,00
471131	A.1.a.0003	Ricavi derivanti dall'applicazione di diritti tariffari	€ 1.400,00	€ 1.500,00
471132	A.1.a.0004	Ricavi derivanti dalla vendita di tesserini funghi	€ 2.000,00	€ 2.550,00
471133 e 530134	A.1.a.0011	Ricavi derivanti dalla gestione delle Foreste Regionali "Deiva" e "Lerone"	€ 6.505,67	€ 10.518,18
		<b>A.1.b) Ricavi per prestazioni dell'attività commerciale</b>	<b>€ 7.950,00</b>	<b>€ 8.250,00</b>
471103	A.1.b.0001	Ricavi derivanti dalla prestazione di servizi di fruizione del Parco	€ 5.950,00	€ 5.950,00
470102	A.1.b.0002	Ricavi derivanti dalla vendita di pubblicazioni ed altri oggetti e materiali illustrativi	€ 2.000,00	€ 2.300,00
	<b>A.2) Variazione delle rimanenze</b>		<b>€ 0,00</b>	<b>€ 0,00</b>
		<b>A.2.a) Variazione delle rimanenze di prodotti in corso di lavorazione</b>	<b>€ 0,00</b>	<b>€ 0,00</b>
	A.2.a.0001	Rimanenze iniziali di prodotti in corso di lavorazione (segno meno o dare)	€ 0,00	€ 0,00
	A.2.a.0002	Rimanenze finali di prodotti in corso di lavorazione (segno più o avere)	€ 0,00	€ 0,00
		<b>A.2.b) Variazione delle rimanenze di prodotti semilavorati</b>	<b>€ 0,00</b>	<b>€ 0,00</b>
	A.2.b.0001	Rimanenze iniziali di prodotti semilavorati (segno meno o dare)	€ 0,00	€ 0,00

CONTO ECONOMICO		PREV. 2024	PREV. 2023	
	A.2.b.0002	Rimanenze finali di prodotti semilavorati (segno più o avere)	€ 0,00	€ 0,00
		<b>A.2.c) Variazione delle rimanenze di prodotti finiti</b>	€ 0,00	€ 0,00
	A.2.c.0001	Rimanenze iniziali di prodotti finiti (segno meno o dare)	€ 0,00	€ 0,00
	A.2.c.0002	Rimanenze finali di prodotti finiti (segno più o avere)	€ 0,00	€ 0,00
	<b>A.3) Variazione dei lavori in corso su ordinazione</b>		<b>€ 0,00</b>	<b>€ 0,00</b>
		<b>A.3.a) Variazione dei lavori in corso su ordinazione</b>	€ 0,00	€ 0,00
	A.3.a.0001	Rimanenze iniziali dei lavori in corso su ordinazione (segno meno o dare)	€ 0,00	€ 0,00
	A.3.a.0002	Rimanenze finali dei lavori in corso su ordinazione (segno più o avere)	€ 0,00	€ 0,00
	<b>A.4) Incrementi di immobilizzazioni per lavori interni (costi capitalizzati)</b>		<b>€ 0,00</b>	<b>€ 0,00</b>
		<b>A.4.a) Costi capitalizzati per costi sostenuti in economia da attività istituzionale</b>	€ 0,00	€ 0,00
	A.4.a.0001	Costi capitalizzati per costi sostenuti in economia da attività istituzionale	€ 0,00	€ 0,00
		<b>A.4.b) Costi capitalizzati per costi sostenuti in economia da attività commerciale</b>	€ 0,00	€ 0,00
	A.4.b.0001	Costi capitalizzati per costi sostenuti in economia da attività commerciale	€ 0,00	€ 0,00
	<b>A.5) Altri ricavi e proventi con separata indicazione dei contributi in conto esercizio</b>		<b>€ 616.163,08</b>	<b>€ 898.700,75</b>
		<b>A.5.a) Contributi in conto esercizio da Regione</b>	€ 498.853,63	€ 461.994,99
<b>530124</b>	A.5.a.0001	Contributo c/esercizio da Regione Liguria ordinario - L.R. 12/1995	€ 496.706,92	€ 446.678,28
	A.5.a.0002	Contributo c/esercizio da Regione Liguria finalizzato: Fondi Ecotassa	€ 0,00	€ 0,00
<b>530126</b>	A.5.a.0003	Contributo c/esercizio da Regione Liguria finalizzato: Manutenzione Alta Via dei Monti Liguri	€ 0,00	€ 0,00
	A.5.a.0005	Contributo c/esercizio da Regione Liguria finalizzato: Azioni di Sistema	€ 0,00	€ 0,00
<b>530118</b>	A.5.a.0007	Contributo c/esercizio da Regione Liguria finalizzato: Fondi Piano Sviluppo Rurale	€ 0,00	€ 0,00
<b>530149</b>	A.5.a.0015	Contributo da Regione – CEA agenda 2030	€ 0,00	€ 0,00

CONTO ECONOMICO			PREV. 2024	PREV. 2023
530144	A.5.a.0016	Contributo in conto capitale da Regione Liguria l.r. 12/1995	€ 2.146,71	€ 2.146,71
530146	A.5.a.0017	Contrib.conto capitale Regione-gelicidio	€ 0,00	€ 6.720,00
530148	A.5.a.0018	Contributi da Regione prog. Cambiovia	€ 0,00	€ 0,00
530158	A.5.a.0020	Contrib.da Regione - Outdoor education	€ 0,00	€ 0,00
530160	A.5.a.0021	Contributi da Regione – CEA riduz. plastica	€ 0,00	€ 6.450,00
		<b>A.5.b) Contributi in conto esercizio da altri Enti pubblici</b>	<b>€ 117.309,45</b>	<b>€ 436.625,76</b>
530102	A.5.b.0003	Contributi in c/esercizio da Comuni per Segreteria Certificazione Ambientale	€ 19.700,00	€ 18.200,00
530105	A.5.b.0004	Contributi in c/esercizio da Comuni	€ 12.321,60	€ 12.712,00
530143	A.5.b.0006	Contributi da AGEA – PSR misura 8.5	€ 65.745,80	€ 65.745,80
530152	A.5.b.0009	Contributi da AGEA – PSR misura 7.1	€ 0,00	€ 0,00
530154	A.5.b.0010	contributi da AGEA – PSR misura 19.2 int. 7.5	€ 18.979,78	€ 0,00
530155	A.5.b.0011	contributi da AGEA – PSR misura 19.2 int. 16.1.48	€ 0,00	€ 0,00
530156	A.5.b.0012	Contributo da Città Metropolitana di Genova	€ 0,00	€ 0,00
530159	A.5.b.0013	Contributi "Conto termico" da GSE Spa	€ 562,27	€ 562,27
530161	A.5.b.0014	Contributi da MEF-IGRUE - Prog. aree interne	€ 0,00	€ 339.405,69
		<b>A.5.c) Contributi in conto esercizio da altri soggetti</b>	<b>€ 0,00</b>	<b>€ 0,00</b>
530106	A.5.c.0001	Contributi in c/esercizio da privati	€ 0,00	€ 0,00
		<b>A.5.d) Utilizzo fondi contributi per investimenti/progetti</b>	<b>€ 0,00</b>	<b>€ 0,00</b>
530508	A.5.d.0002	Utilizzo fondo contributi da regione c/capitale l.r. 12/1995	€ 0,00	€ 0,00
530505	A.5.d.0003	Utilizzo fondo dotazione per beni strumentali (sterilizzo ammortamenti)	€ 0,00	€ 0,00
530510	A.5.d.0005	Utilizzo fondo contributi da Reg. c/capitale (gelicidio)	€ 0,00	€ 0,00
530511	A.5.d.0006	Utilizzo fondo contributi da AGEA – PSR misura 8.5	€ 0,00	€ 0,00
530512	A.5.d.0007	Utilizzo fondo contr.da Reg/ prog. Cambiovia	€ 0,00	€ 0,00
530513	A.5.d.0008	Utilizzo fondo contributi da AGEA – PSR misura 7.1	€ 0,00	€ 0,00
530517	A.5.d.0012	Utilizzo fondo contributi da AGEA – PSR misura 16.2	€ 0,00	€ 0,00
530518	A.5.d.0013	Utilizzo fondo "Conto termico"	€ 0,00	€ 0,00
		<b>A.5.e) Altri ricavi e proventi, concorsi recuperi e rimborsi</b>	<b>€ 0,00</b>	<b>€ 80,00</b>
	A.5.e.0001	Ricavi per tasse concorsi	€ 0,00	€ 0,00
	A.5.e.0002	Ricavi per diritti segreteria accesso atti	€ 0,00	€ 0,00
	A.5.e.0003	Ricavi	€ 0,00	€ 0,00
	A.5.e.0004	Ricavi per rimborsi da dipendenti	€ 0,00	€ 0,00
530150	A.5.e.0005	Rimborsi e recuperi di natura diversa	€ 0,00	€ 80,00
	A.5.e.0007	Ricavi per rimborsi Inail	€ 0,00	€ 0,00
	A.5.e.0008	Ricavi per rimborsi ed indennizzi assicurativi	€ 0,00	€ 0,00
	A.5.e.0009	Ricavi per rimborsi ed indennizzi derivanti da interventi coattivi	€ 0,00	€ 0,00

CONTO ECONOMICO			PREV. 2024	PREV. 2023
	A.5.e.0010	Plusvalenze alienazione ricorrente immobilizzazioni strumentali	€ 0,00	€ 0,00
530306	A.5.e.0011	Plusvalenza da alienazione automezzi	€ 0,00	€ 0,00
530506	A.5.e.0012	Sopravvenienze attive	€ 0,00	€ 0,00
530507	A.5.e.0013	Insussistenze di passivo	€ 0,00	€ 0,00
<b>A -TOTALE VALORE DELLA PRODUZIONE</b>			<b>€ 634.018,75</b>	<b>€ 921.518,93</b>
<b>B) COSTI DELLA PRODUZIONE</b>			<b>PREV. 2024</b>	<b>PREV. 2023</b>
	<b>B.6) Acquisti di beni</b>		<b>€ 1.750,00</b>	<b>€ 1.190,00</b>
		<b>B.6.a) Acquisti di beni istituzionali</b>	<b>€ 1.500,00</b>	<b>€ 950,00</b>
590107	B.6.a.0001	Acquisti per automezzi	€ 0,00	€ 0,00
550715	B.6.a.0002	Acquisto divise e vestiario personale	€ 0,00	€ 0,00
550713	B.6.a.0003	Acquisto materiale per riparazioni / manutenzioni	€ 0,00	€ 50,00
710319	B.6.a.0004	Acquisto carburanti e lubrificanti automezzi	€ 1.500,00	€ 900,00
710311	B.6.a.0005	Acquisti pubblicazioni utilizzo diretto corrente	€ 0,00	€ 0,00
550703	B.6.a.0006	Attrezzatura minuta	€ 0,00	€ 0,00
		<b>B.6.b) Acquisti di beni commerciali</b>	<b>€ 250,00</b>	<b>€ 240,00</b>
630103	B.6.b.0001	Acquisto materiale divulgativo e pubblicitario del Parco	€ 0,00	€ 0,00
	B.6.b.0004	Acquisto mangimi e medicinali animali	€ 0,00	€ 0,00
550117	B.6.b.0005	Acquisti gadget e prodotti merchandising	€ 0,00	€ 0,00
550107	B.6.b.0006	Acquisti pubblicazioni per rivendita	€ 0,00	€ 0,00
550751	B.6.b.0007	Acquisto materiale di consumo	€ 250,00	€ 240,00
	<b>B.7) Acquisti di servizi</b>		<b>€ 206.536,13</b>	<b>€ 195.674,41</b>
		<b>B.7.a) Manutenzioni e riparazioni</b>	<b>€ 59.372,06</b>	<b>€ 30.880,34</b>
571119	B.7.a.0001	Manutenzioni e riparazioni assetto parchi e territorio	€ 6.900,00	€ 3.000,00
571302	B.7.a.0002	Manutenzioni e riparazioni fabbricati	€ 0,00	€ 0,00
590113	B.7.a.0003	Manutenzioni e riparazioni automezzi	€ 370,00	€ 300,00
571103	B.7.a.0004	Manutenzioni e riparazioni altri beni mobili	€ 0,00	€ 0,00
571118	B.7.a.0005	Manutenzioni e riparazioni rete escursionistica ed aree attrezzate	€ 51.128,00	€ 26.600,34
571107	B.7.a.0006	Manutenzioni e riparazioni beni	€ 974,06	€ 980,00
		<b>B.7.b) Altri acquisti di servizi</b>	<b>€ 147.164,07</b>	<b>€ 164.794,07</b>
570921	B.7.b.0001	Servizi pulizia	€ 1.171,20	€ 1.083,36
	B.7.b.0002	Servizi guardiania e vigilanza	€ 0,00	€ 0,00
570917	B.7.b.0003	Utenze acqua	€ 80,00	€ 80,00
570913	B.7.b.0004	Utenze energia elettrica	€ 2.400,00	€ 2.700,00
570919	B.7.b.0005	Utenze gas e riscaldamento	€ 400,00	€ 400,00
570901	B.7.b.0006	Utenze telefoniche	€ 3.200,00	€ 3.000,00
590123	B.7.b.0007	Servizi autostradali	€ 300,00	€ 150,00
	B.7.b.0008	Utenze connettività e reti	€ 0,00	€ 0,00
	B.7.b.0009	Servizi pulizia commerciale	€ 0,00	€ 0,00
	B.7.b.0010	Utenze acqua commerciale	€ 0,00	€ 0,00
	B.7.b.0011	Utenze energia elettrica commerciale	€ 0,00	€ 0,00
	B.7.b.0012	Utenze gas e riscaldamento commerciale	€ 0,00	€ 0,00
	B.7.b.0013	Utenze telefoniche fisse commerciale	€ 0,00	€ 0,00
	B.7.b.0014	Utenze connettività e reti	€ 0,00	€ 0,00

CONTO ECONOMICO			PREV. 2024	PREV. 2023
	B.7.b.0015	Servizi trasporto commerciale	€ 0,00	€ 0,00
610114	B.7.b.0016	Servizi ed attività informative, educative, divulgative ed accompagnamento visitatori	€ 61.321,60	€ 67.897,00
610116	B.7.b.0017	Servizio Certificazione Ambientale e progetti comprensoriali	€ 21.079,79	€ 24.063,28
	B.7.b.0020	Consulenze tecniche	€ 0,00	€ 0,00
	B.7.b.0021	Consulenze scientifiche	€ 0,00	€ 0,00
	B.7.b.0022	Consulenze legali e notarili	€ 0,00	€ 0,00
610105	B.7.b.0023	Patrocinio legale	€ 0,00	€ 0,00
610101	B.7.b.0024	Consulenze amministrative e fiscali	€ 0,00	€ 0,00
670325,670326	B.7.b.0025	Servizi sicurezza e salute sul lavoro	€ 1.686,60	€ 1.686,60
570151	B.7.b.0026	Altri servizi appaltati	€ 26.943,20	€ 36.166,43
	B.7.b.0027	Altri servizi appaltati commerciali	€ 0,00	€ 0,00
630507	B.7.b.0028	Servizi elaborazione cedolini paga ed adempimenti connessi	€ 1.515,24	€ 1.515,24
570152	B.7.b.0029	Servizi di gestione faunistica	€ 9.000,00	€ 9.000,00
670352	B.7.b.0030	Servizi buoni pasto	€ 2.216,44	€ 1.252,16
	B.7.b.0031	Servizi catering e somministrazione	€ 0,00	€ 0,00
630110	B.7.b.0032	Servizi viaggio e soggiorno (progetti finanziati)	€ 0,00	€ 0,00
	B.7.b.0033	Servizi formazione al personale	€ 0,00	€ 0,00
	B.7.b.0034	Servizi forniti da agenzie di lavoro	€ 0,00	€ 0,00
610501	B.7.b.0035	Competenze consiglio direttivo e presidente	€ 15.350,00	€ 15.300,00
	B.7.b.0036	Competenze collegio revisori	€ 0,00	€ 0,00
	B.7.b.0037	Competenze comitato scientifico	€ 0,00	€ 0,00
630102	B.7.b.0038	Altri servizi	€ 500,00	€ 500,00
	B.7.b.0039	Altri servizi commerciali	€ 0,00	€ 0,00
	<b>B.8) Godimento di beni di terzi</b>		<b>€ 12.538,03</b>	<b>€ 12.300,67</b>
		<b>B.8.a) Godimento di beni di terzi</b>	<b>€ 12.538,03</b>	<b>€ 12.300,67</b>
	B.8.a.0001	Canoni noleggio automezzi promiscui	€ 0,00	€ 0,00
650702	B.8.a.0002	Canoni noleggio attrezzature ufficio promiscui	€ 951,60	€ 951,60
650701	B.8.a.0003	Canoni noleggio software	€ 4.484,26	€ 4.779,07
	B.8.a.0004	Canoni noleggio software commerciale	€ 0,00	€ 0,00
	B.8.a.0005	Canoni leasing finanziari promiscui	€ 0,00	€ 0,00
	B.8.a.0006	Canoni leasing operativi promiscui	€ 0,00	€ 0,00
650105	B.8.a.0007	Canoni locazioni immobili promiscui	€ 7.102,17	€ 6.570,00
	<b>B.9) Personale</b>		<b>€ 281.180,42</b>	<b>€ 275.527,92</b>
		<b>B.9.a) Salari e stipendi</b>	<b>€ 218.588,23</b>	<b>€ 217.602,63</b>
670102	B.9.a.0001	Stipendi direttore e dirigenza	€ 72.247,63	€ 71.568,77
670101	B.9.a.0002	Stipendi personale tecnico e amministrativo	€ 135.355,87	€ 134.196,13
	B.9.a.0003	Stipendi personale tecnico e amministrativo commerciale	€ 0,00	€ 0,00
	B.9.a.0004	Stipendi personale attività agricola	€ 0,00	€ 0,00
	B.9.a.0005	Competenze accessorie fisse direttore e dirigenza	€ 0,00	€ 0,00
	B.9.a.0006	Competenze accessorie fisse personale	€ 0,00	€ 0,00
670125	B.9.a.0007	Competenze accessorie variabili direttore e dirigenza	€ 5.212,73	€ 5.212,73
670126	B.9.a.0008	Competenze accessorie variabili personale	€ 5.772,00	€ 6.625,00

CONTO ECONOMICO		PREV. 2024	PREV. 2023	
	B.9.a.0009	Competenze straordinari e festivi personale	€ 0,00	€ 0,00
	B.9.a.0010	Competenze incarichi al personale per servizi a terzi	€ 0,00	€ 0,00
670128	B.9.a.0011	incentivi per funz. tecniche art.113 dlgs 50/2016	€ 0,00	€ 0,00
		<b>B.9.b) Oneri sociali</b>	<b>€ 60.128,19</b>	<b>€ 56.433,29</b>
670103	B.9.b.0001	Oneri stipendi direttore	€ 21.988,08	€ 22.844,68
670120, 670121, 670122	B.9.b.0002	Oneri stipendi personale tecnico amministrativo	€ 37.195,72	€ 32.688,61
	B.9.b.0005	Oneri previdenziali Inps	€ 0,00	€ 0,00
670111	B.9.b.0006	Oneri assicurativi Inail	€ 944,39	€ 900,00
	B.9.b.0007	Oneri assicurativi Inail commerciale	€ 0,00	€ 0,00
		<b>B.9.c) Trattamento di fine rapporto (TFR)</b>	<b>€ 0,00</b>	<b>€ 0,00</b>
	B.9.c.0001	Trattamento fine rapporto	€ 0,00	€ 0,00
		<b>B.9.d) Trattamento di quiescenza e simile</b>	<b>€ 0,00</b>	<b>€ 0,00</b>
	B.9.d.0001	Trattamento quiescenza e simili	€ 0,00	€ 0,00
		<b>B.9.e) Altri costi del personale</b>	<b>€ 2.464,00</b>	<b>€ 1.492,00</b>
	B.9.e.0001	Tirocini, borse e assegni di studio	€ 0,00	€ 0,00
	B.9.e.0002	Contratti di cococo e cocopro	€ 0,00	€ 0,00
670313	B.9.e.0003	Costi formazione personale	€ 300,00	€ 150,00
670303	B.9.e.0004	Costi missioni e trasferte personale	€ 700,00	€ 0,00
670353	B.9.e.0005	Spese per Nucleo Indipendente di Valutazione	€ 1.464,00	€ 1.342,00
	<b>B.10)</b>		<b>€ 90.187,63</b>	<b>€ 78.810,20</b>
	<b>Ammortamenti e svalutazioni</b>			
		<b>B.10.a) Ammortamento immobilizzazioni immateriali</b>	<b>€ 87.499,86</b>	<b>€ 76.118,49</b>
	B.10.a.0001	Ammortamento Costi di impianto e di ampliamento	€ 0,00	€ 0,00
	B.10.a.0002	Ammortamento costi di ricerca, di sviluppo e di pubblicità	€ 0,00	€ 0,00
	B.10.a.0003	Ammortamento diritti di brevetto e utilizzazione opere dell'ingegno	€ 0,00	€ 0,00
	B.10.a.0004	Ammortamento concessioni, licenze, marchi e diritti simili	€ 0,00	€ 0,00
	B.10.a.0005	Ammortamento altre immobilizzazioni immateriali	€ 0,00	€ 0,00
	B.10.a.0006	Ammortamento immobilizzazioni immateriali commerciali	€ 0,00	€ 0,00
800731	B.10.a.0008	Amm.to manutenz. straord. beni di terzi	€ 2.774,28	€ 2.774,28
800734	B.10.a.0009	Ammortamento manutenzione straordinaria su beni di terzi (interventi per danni gelicidio)	€ 0,00	€ 7.598,41
800733	B.10.a.0011	Amm.to manutenz. straord. beni di terzi – PSR 8.5	€ 65.745,80	€ 65.745,80
800736	B.10.a.0012	Amm.to manutenz. straord. beni di terzi – PSR 19.2 7.5	€ 18.979,78	€ 0,00
		<b>B.10.b) Ammortamento immobilizzazioni materiali</b>	<b>€ 2.687,77</b>	<b>€ 2.691,71</b>
	B.10.b.0001	Ammortamento Fabbricati	€ 0,00	€ 0,00
800521	B.10.b.0002	Ammortamento Impianti e macchinari	€ 1.858,47	€ 1.653,83



CONTO ECONOMICO			PREV. 2024	PREV. 2023
	B.10.b.0003	Ammortamento Impianti inseriti stabilmente nel fabbricato	€ 0,00	€ 0,00
	B.10.b.0004	Ammortamento Attrezzature	€ 0,00	€ 0,00
	B.10.b.0005	Ammortamento Attrezzature commerciali	€ 0,00	€ 0,00
800527	B.10.b.0006	Ammortamento Mobili e arredi	€ 164,00	€ 246,00
	B.10.b.0007	Ammortamento Automezzi	€ 0,00	€ 0,00
800530	B.10.b.0008	Ammortamento informatica audiovisivi e macchine da ufficio	€ 665,30	€ 791,88
	B.10.b.0009	Ammortamento informatica audiovisivi e macchine da ufficio commerciali	€ 0,00	€ 0,00
	B.10.b.0010	Ammortamento Altri beni	€ 0,00	€ 0,00
		<b>B.10.c) Altre svalutazioni delle immobilizzazioni</b>	€ 0,00	€ 0,00
	B.10.c.0001	Svalutazioni delle immobilizzazioni	€ 0,00	€ 0,00
		<b>B.10.d) Svalutazione dei crediti compresi nell'attivo circolante e delle disponibilità liquide</b>	€ 0,00	€ 0,00
	B.10.d.0001	Svalutazione dei crediti compresi nell'attivo circolante e delle disponibilità liquide	€ 0,00	€ 0,00
	<b>B.11) Variazioni delle rimanenze delle materie prime ,sussidiarie, di consumo e merci</b>		€ 0,00	€ 0,00
		<b>B.11.a) Variazione delle rimanenze di materie prime</b>	€ 0,00	€ 0,00
	B.11.a.0001	Rimanenze iniziali di materie prime	€ 0,00	€ 0,00
	B.11.a.0002	Rimanenze finali di materie prime	€ 0,00	€ 0,00
		<b>B.11.b) Variazione delle rimanenze di materie sussidiarie</b>	€ 0,00	€ 0,00
	B.11.b.0001	Rimanenze iniziali di materie sussidiarie	€ 0,00	€ 0,00
	B.11.b.0002	Rimanenze finali di materie sussidiarie	€ 0,00	€ 0,00
		<b>B.11.c) Variazione delle rimanenze di materie di consumo</b>	€ 0,00	€ 0,00
	B.11.c.0001	Rimanenze iniziali di materie di consumo	€ 0,00	€ 0,00
	B.11.c.0002	Rimanenze finali di materie di consumo	€ 0,00	€ 0,00
		<b>B.11.d) Variazione delle rimanenze di merci</b>	€ 0,00	€ 0,00
	B.11.d.0001	Rimanenze iniziali di merci	€ 0,00	€ 0,00
	B.11.d.0002	Rimanenze finali di merci	€ 0,00	€ 0,00
	<b>B.12) Accantonamenti per rischi e oneri</b>		€ 3.000,00	€ 0,00
		<b>B.12.a) Accantonamenti per imposte</b>	€ 0,00	€ 0,00
	B.12.a.0001	Accantonamenti per imposte	€ 0,00	€ 0,00
		<b>B.12.b) Accantonamenti per contenziosi</b>	€ 0,00	€ 0,00
	B.12.b.0001	Accantonamenti per contenziosi legali fornitori	€ 0,00	€ 0,00
	B.12.b.0001	Accantonamenti per contenziosi legali clienti	€ 0,00	€ 0,00

CONTO ECONOMICO			PREV. 2024	PREV. 2023
		<b>B.12.c) Accantonamenti per rischi su crediti</b>	€ 0,00	€ 0,00
	B.12.c.0001	Accantonamenti per rischi su crediti clienti	€ 0,00	€ 0,00
830909	B.12.c.0002	Accantonamenti per rischi su crediti diversi	€ 0,00	€ 0,00
		<b>B.12.d) Accantonamenti per rinnovi contrattuali</b>	€ 3.000,00	€ 0,00
	B.12.d.0001	Accantonamenti per rinnovi contrattuali	€ 3.000,00	€ 0,00
	<b>B.13) Altri accantonamenti</b>		<b>€ 0,00</b>	<b>€ 1.014,00</b>
		<b>B.13.a) Altri accantonamenti</b>	€ 0,00	€ 1.014,00
690351	B.13.a.0002	Altri accantonamenti	€ 0,00	€ 0,00
690352	B.13.a.0003	Accantonamento fondo salario accessorio(somme da contrattare)	€ 0,00	€ 1.014,00
690353	B.13.a.0004	Acc.to arretrati contratto nazionale	€ 0,00	€ 0,00
690303	B.13.a.0005	Accantonamento fondo manutenzione ordinaria	€ 0,00	€ 0,00
	<b>B.14) Oneri diversi di gestione</b>		<b>€ 17.772,53</b>	<b>€ 336.201,73</b>
		<b>B.14.a) Oneri diversi di gestione</b>	€ 17.772,53	€ 336.201,73
	B.14.a.0001	Costi per risarcimenti danni fauna e avifauna	€ 0,00	€ 0,00
710309	B.14.a.0002	Cancelleria e stampati	€ 492,62	€ 43,56
630501	B.14.a.0003	Spese postali	€ 180,00	€ 140,00
750107	B.14.a.0004	Oneri bancari	€ 0,00	€ 0,00
630516	B.14.a.0005	Assicurazioni	€ 5.552,03	€ 5.761,19
630515	B.14.a.0006	Assicurazioni automezzi	€ 426,00	€ 501,00
590112	B.14.a.0007	Tassa proprietà automezzi	€ 401,02	€ 401,02
710118	B.14.a.0008	Tarsu - Trise e altri tributi locali	€ 1.951,00	€ 1.700,00
710106	B.14.a.0009	Valori bollati	€ 0,00	€ 0,00
	B.14.a.0010	IMU	€ 0,00	€ 0,00
	B.14.a.0011	Ritenute alla fonte d'imposta su interessi attivi	€ 0,00	€ 0,00
	B.14.a.0012	Oneri consorzi bonifica	€ 0,00	€ 0,00
630104	B.14.a.0013	Spese per comunicazione, pubblicità e promozionali	€ 0,00	€ 0,00
710107	B.14.a.0014	Imposte registro contratti e tassa di conc. Governativa	€ 0,00	€ 0,00
	B.14.a.0015	Imposte ed oneri demaniali	€ 0,00	€ 0,00
630106	B.14.a.0016	Quote associative annuali	€ 3.219,51	€ 3.682,00
630511	B.14.a.0017	Oneri diversi di gestione	€ 5.550,35	€ 3.914,50
710301	B.14.a.0018	Sopravvenienze passive	€ 0,00	€ 0,00
710302	B.14.a.0019	Insussistenze di attivo	€ 0,00	€ 0,00
710304	B.14.a.0020	Trasferimenti ad Enti Parco – fondi PSR	€ 0,00	€ 0,00
710305	B.14.a.0021	Trasferimenti a Comuni - prog. Alberi Monumentali	€ 0,00	€ 0,00
710306	B.14.a.0022	Trasferimenti a Comuni – prog. Aree interne	€ 0,00	€ 320.058,46
<b>B - TOTALE COSTI DELLA PRODUZIONE</b>			<b>€ 612.964,74</b>	<b>€ 900.718,93</b>
<b>DIFFERENZA TRA VALORE E COSTI DELLA PRODUZIONE (A-B)</b>			<b>€ 21.054,01</b>	<b>€ 20.800,00</b>



CONTO ECONOMICO			PREV. 2024	PREV. 2023
<b>C) PROVENTI ED ONERI FINANZIARI</b>				
	<b>C.1) Interessi attivi</b>		<b>€ 0,00</b>	<b>€ 0,00</b>
		<b>C.1.a) Interessi attivi su c/c bancario</b>	<b>€ 0,00</b>	<b>€ 0,00</b>
731309	C.1.a.0001	Interessi attivi su c/c bancario Banca Tesoriere	€ 0,00	€ 0,00
		<b>C.1.b) Interessi attivi su c/c postale</b>	<b>€ 0,00</b>	<b>€ 0,00</b>
	C.1.b.0001	Interessi attivi su c/c poste italiane	€ 0,00	€ 0,00
	C.1.b.0002	Interessi attivi su c/c poste private	€ 0,00	€ 0,00
		<b>C.1.c) Altri interessi attivi</b>	<b>€ 0,00</b>	<b>€ 0,00</b>
	C.1.c.0001	Interessi attivi clienti	€ 0,00	€ 0,00
	C.1.c.0002	Altri interessi attivi	€ 0,00	€ 0,00
	<b>C.2) Altri proventi finanziari</b>		<b>€ 0,00</b>	<b>€ 0,00</b>
		<b>C.2.a) Proventi finanziari su partecipazioni</b>	<b>€ 0,00</b>	<b>€ 0,00</b>
	C.2.a.0001	Utili e dividendi su partecipazioni XY	€ 0,00	€ 0,00
		<b>C.2.b) Altri proventi finanziari su titoli e crediti</b>	<b>€ 0,00</b>	<b>€ 0,00</b>
	C.2.b.0002	Utili da titoli o altre immobilizzazioni finanziarie	€ 0,00	€ 0,00
	<b>C.3) Interessi passivi</b>		<b>€ 0,00</b>	<b>€ 0,00</b>
		<b>C.3.a) Interessi passivi su c/c bancario</b>	<b>€ 0,00</b>	<b>€ 0,00</b>
	C.3.a.0001	Interessi passivi su anticipazione conto corrente tesoreria	€ 0,00	€ 0,00
		<b>C.3.b) Interessi passivi su c/c postale</b>	<b>€ 0,00</b>	<b>€ 0,00</b>
	C.3.b.0001	Interessi passivi su anticipazione conto corrente postale	€ 0,00	€ 0,00
		<b>C.3.c) Interessi passivi su Mutui</b>	<b>€ 0,00</b>	<b>€ 0,00</b>
	C.3.c.0001	Interessi passivi su mutuo	€ 0,00	€ 0,00
	<b>C.4) Altri oneri finanziari</b>		<b>€ 0,00</b>	<b>€ 0,00</b>
		<b>C.4.a) Altri oneri finanziari</b>	<b>€ 0,00</b>	<b>€ 0,00</b>
	C.4.a.0001	Interessi passivi fornitori di dilazione	€ 0,00	€ 0,00
	C.4.a.0002	Interessi passivi fornitori di mora	€ 0,00	€ 0,00
<b>C - TOTALE PROVENTI E ONERI FINANZIARI</b>			<b>€ 0,00</b>	<b>€ 0,00</b>
<b>D) RETTIFICHE DI VALORE DI ATTIVITA' FINANZIARIE</b>				
	<b>D.1) Rettifiche di valore positive</b>		<b>€ 0,00</b>	<b>€ 0,00</b>
		<b>D.1.a) Rivalutazioni</b>	<b>€ 0,00</b>	<b>€ 0,00</b>
	D.1.a.0001	Rivalutazioni beni	€ 0,00	€ 0,00
	<b>D.2) Rettifiche di valore negative</b>		<b>€ 0,00</b>	<b>€ 0,00</b>
		<b>D.2.a) Svalutazioni</b>	<b>€ 0,00</b>	<b>€ 0,00</b>

CONTO ECONOMICO		PREV. 2024	PREV. 2023
	D.2.a.0001 Svalutazioni immobilizzazioni immateriali	€ 0,00	€ 0,00
	D.2.a.0002 Svalutazioni immobilizzazioni materiali	€ 0,00	€ 0,00
	D.2.a.0003 Svalutazioni immobilizzazioni finanziarie	€ 0,00	€ 0,00
	D.2.a.0004 Svalutazioni attivo circolante	€ 0,00	€ 0,00
<b>D - TOTALE RETTIFICHE DI VALORE DI ATTIVITA' FINANZIARIE</b>		<b>€ 0,00</b>	<b>€ 0,00</b>
<b>RISULTATO PRIMA DELLE IMPOSTE (A - B + C + D)</b>		<b>€ 21.054,01</b>	<b>€ 20.800,00</b>
<b>F) IMPOSTE SUL REDDITO DELL'ESERCIZIO CORRENTI, DIFFERITE E ANTICIPATE</b>			
	<b>F.1) Imposte sul reddito dell'esercizio</b>	<b>€ 21.054,01</b>	<b>€ 20.800,00</b>
	<b>F.1.a) Imposte correnti dell'esercizio</b>	<b>€ 21.054,01</b>	<b>€ 20.800,00</b>
840101	F.1.a.0001 Ires	€ 630,00	€ 600,00
840103	F.1.a.0002 Irap retributivo	€ 19.909,01	€ 19.690,00
840104	F.1.a.0003 Irap produttivo	€ 515,00	€ 510,00
	<b>F.1.b) Imposte differite e anticipate</b>	<b>€ 0,00</b>	<b>€ 0,00</b>
	F.1.b.0001 Ires anticipata	€ 0,00	€ 0,00
	F.1.b.0002 Ires differita	€ 0,00	€ 0,00
	F.1.b.0003 Irap retributivo anticipata	€ 0,00	€ 0,00
	F.1.b.0004 Irap retributivo differita	€ 0,00	€ 0,00
	F.1.b.0005 Irap produttivo anticipata	€ 0,00	€ 0,00
	F.1.b.0006 Irap produttivo differita	€ 0,00	€ 0,00
<b>RISULTATO DELL'ESERCIZIO (UTILE O PERDITA)</b>		<b>€ 0,00</b>	<b>€ 0,00</b>

IL PRESIDENTE  
Dott. Daniele Buschiazzo

*Daniele Buschiazzo*



IL DIRETTORE  
Arch. Maria Cristina Caprioglio

*Maria Cristina Caprioglio*



IL RESPONSABILE AREA  
AMMINISTRATIVO-FINANZIARIA  
Dott. Fabrizio Costa

*Fabrizio Costa*





# ENTE PARCO DEL BEIGUA

parco naturale regionale

Sede amministrativa: Piazza Beato Jacopo 1 e 3 - 17019 Varazze (SV)

tel. 019 4512050 fax 019 4512054

pec: [segreteria@pec.parcobeigua.it](mailto:segreteria@pec.parcobeigua.it) [www.parcobeigua.it](http://www.parcobeigua.it)



Allegato B

## BILANCIO ECONOMICO DI PREVISIONE 2024

### RELAZIONE ILLUSTRATIVA

*(proposta approvata con deliberazione del Consiglio dell'Ente Parco  
n. 35 del 7 dicembre 2023)*

#### PREMESSE

La redazione del Bilancio Economico di Previsione 2024 è avvenuta con riferimento alla Deliberazione assunta dalla Giunta della Regione Liguria n. 1174 del 19.09.2014 nell'ambito della quale sono stati approvati gli schemi di bilancio e di regolamento di contabilità economico-patrimoniale per gli Enti Parco, ai sensi dell'art. 7 comma 1 della L.R. n. 24 del 19.07.2013.

Il Bilancio Economico di Previsione evidenzia i costi ed i ricavi d'esercizio e prevede un risultato d'esercizio in pareggio.

Per quanto concerne il merito delle proposte previsionali e programmatiche, l'Ente ha adottato una programmazione prudenziale tarando la previsione 2024 sulla base delle risorse regionali approvate e destinate all'Ente Parco del Beigua per l'anno 2023 (risorse ordinarie legge regionale 12/1995).

Per il 2024 si prevedono trasferimenti ordinari da parte della Regione Liguria per spese correnti pari a complessivi € 496.706,92 (medesimo importo del 2023).

aree protette



regione liguria

Sede legale: Palazzo Gervino  
Via G.B. Badano 45 - 17046 Sassello (SV)  
C.F. 92057740091  
P. Iva 01267850095

Sede Comunità del Parco: Villa Bagnara  
Via Montegrappa 2 - 16010 Masone (GE)



UNI EN ISO 14001:2015 N° EMS 1032/S

## A) VALORE DELLA PRODUZIONE

Il valore della produzione previsto nel conto economico dell'esercizio 2024 è pari a € 634.018,75.

<b>VALORE DELLA PRODUZIONE</b>	<b>ANNO 2024</b>
	<b>€ 634.018,75</b>

Di seguito viene riportato il dettaglio di tale ammontare.

### A.1) RICAVI DELLE VENDITE E DELLE PRESTAZIONI:

**A.1.a) Ricavi per prestazioni dell'attività istituzionale** € 9.905,67

Ricavi derivanti dall'applicazione di diritti tariffari € 1.400,00

Ricavi derivanti dalla vendita di tesserini funghi € 2.000,00

Ricavi derivanti dalla gestione delle Foreste Regionali "Deiva" e "Lerone" € 6.505,67

Tali ricavi fanno essenzialmente riferimento all'applicazione di diritti tariffari relativi alle autorizzazioni rilasciate dall'Ente Parco ai sensi delle normative vigenti, nonché a concessioni inerenti attività svolte da terzi all'interno delle foreste demaniali regionali affidate in gestione all'Ente Parco, in particolare la concessione amministrativa a Terna S.p.A. per l'occupazione di suolo, con la parte della linea elettrica a 220 kV Savona – Morigallo, che ricade all'interno della Foresta Regionale Demaniale "Lerone".

**A.1.b) Ricavi per prestazioni dell'attività commerciale** € 7.950,00

Ricavi derivanti dalla prestazione di servizi di fruizione del Parco € 5.950,00

Ricavi derivanti dalla vendita di pubblicazioni ed altri oggetti e materiali illustrativi € 2.000,00

I ricavi previsti si riferiscono ai servizi di fruizione quali l'accompagnamento escursionisti e le attività didattiche proposte alle scuole, nonché gli introiti relativi alla vendita di guide, libri, carte, materiale divulgativo e gadget effettuati attraverso il sistema dei Centri Visite, Punti Informativi e gli esercizi commerciali che collaborano con l'Ente Parco.

**A.2) VARIAZIONI DELLE RIMANENZE : € 0,00**

**A.3) VARIAZIONI DEI LAVORI IN CORSO SU ORDINAZIONE: € 0,00**

**A.4) INCREMENTI DI IMMOBILIZZAZIONI PER LAVORI INTERNI (COSTI CAPITALIZZATI):  
€ 0,00**

**A.5) ALTRI RICAVI E PROVENTI CON SEPARATA INDICAZIONE DEI CONTRIBUTI IN  
CONTO ESERCIZIO:**

**A.5.a) Contributi in conto esercizio da Regione € 498.853,63**

Contributo c/esercizio da Regione  
Liguria ordinario - L.R. 12/1995 € 496.706,92

*Contributo in conto capitale da Regione  
Liguria l.r. 12/1995* € 2.146,71

**A.5.b) Contributi in conto esercizio da altri Enti pubblici € 117.309,45**

Contributi in c/esercizio da Comuni per  
Segreteria Certificazione Ambientale € 19.700,00

Contributi in c/esercizio da Comuni € 12.321,60

*Contributi da AGEA – PSR misura 8.5* € 65.745,80

*Contributi da AGEA – PSR misura 19.2 int.  
7.5* € 18.979,78

*Contributi "Conto termico" da GSE Spa* € 562,27

Il bilancio di previsione riporta i contributi da parte dei Comuni del comprensorio del Beigua quale compartecipazione alla gestione della Segreteria Tecnica a supporto dei Sistemi di Gestione Ambientale, gestita e coordinata dall'Ente Parco, per € 19.700,00.

E' previsto il rimborso di € 11.321,60 da parte del Comune di Varazze per le ore di apertura 2024 dello IAT di Varazze, all'interno di Palazzo Beato Jacopo.

I contributi da AGEA si riferiscono a progetti già conclusi e vanno a coprire la quota di ammortamento annua relativa a manutenzioni straordinarie.

**A.5.c) Contributi in conto esercizio da altri soggetti € 0,00**

Contributi in c/esercizio da privati € 0,00

**A.5.d) Utilizzo fondi contribuiti per investimenti/progetti** € 0,00

**A.5.e) Altri ricavi e proventi, concorsi recuperi e rimborsi** € 0,00

Rimborsi e recuperi di natura diversa € 0,00

---

## **B) COSTI DELLA PRODUZIONE**

I costi della produzione previsti nel conto economico dell'esercizio 2024 sono pari a € 612.964,74.

<b>COSTI DELLA PRODUZIONE</b>	<b>ANNO 2024</b>
	<b>€ 612.964,74</b>

Nell'ambito dei costi di produzione sono comprese:

- le spese che devono essere impiegate per le indennità spettanti al Consiglio dell'Ente Parco, per il personale e per la gestione ed il funzionamento degli uffici amministrativi e tecnici.

Nell'anno 2024 si prevede che l'Ente Parco continui ad operare con personale ridotto rispetto alla dotazione organica di n. 10 posti, dei quali solo 5 sono coperti: n. 4 dipendenti a tempo indeterminato (n. 1 Funzionario per l'Area Amministrativo-Finanziaria, n. 1 Funzionario per l'Area Tutela della Biodiversità, n. 1 Istruttore per l'Area Tecnica e n. 1 Collaboratore Amministrativo, Servizio di Segreteria), oltre al Direttore, con contratto a tempo determinato.

- le spese relative ai progetti finalizzati a garantire le opportunità di fruizione del comprensorio dell'area protetta. In tal senso, perseguendo gli obiettivi prioritari individuati dagli strumenti di pianificazione/programmazione del Parco, gli interventi previsti mirano essenzialmente:
  - alle attività divulgative attraverso i diversi Centri Visite e Punti Informativi dislocati nel territorio;
  - alle attività di informazione al pubblico e di accompagnamento visitatori;
  - alle attività di promozione turistica;
  - alle attività di educazione ambientale;
  - alla manutenzione della rete sentieristica;
  - alla manutenzione e assetto del territorio del Parco
  - all'attività inerente la gestione del patrimonio faunistico all'interno dell'area protetta;



Per un maggiore dettaglio delle attività/interventi/iniziative previste per l'anno 2024 si rinvia al documento denominato "Piano delle Attività 2024/2026".

Di seguito viene riportato il dettaglio dei costi di produzione.

<b>B.6) Acquisti di beni</b>	<b>€ 1.750,00</b>
<b>B.7) Acquisti di servizi</b>	<b>€ 206.536,13</b>
di cui	
B.7.a) Manutenzioni e riparazioni	€ 59.372,06
B.7.b) Altri acquisti di servizi	€ 147.164,07
<b>B.8) Godimento di beni di terzi</b>	<b>€ 12.538,03</b>
<b>B.9) Personale</b>	<b>€ 281.180,42</b>
<b>B.10) Ammortamenti e svalutazioni</b>	<b>€ 90.187,63</b>
<b>B.11) Variazioni delle rimanenze delle materie prime, sussidiarie, di consumo e merci</b>	<b>€ 0,00</b>
<b>B.12) Accantonamenti per rischi e oneri</b>	<b>€ 3.000,00</b>
<b>B.13) Altri accantonamenti</b>	<b>€ 0,00</b>
<b>B.14) Oneri diversi di gestione</b>	<b>€ 17.772,53</b>

### C) PROVENTI ED ONERI FINANZIARI

PROVENTI ED ONERI FINANZIARI	ANNO 2024
	€ 0,00

I proventi ed oneri finanziari risultano così composti:

C.1) Interessi attivi € 0,00

C.2) Altri proventi finanziari € 0,00

C.3) Interessi passivi € 0,00

C.4) Altri oneri finanziari € 0,00

### D) RETTIFICHE DI VALORE DI ATTIVITA FINANZIARIE

Questa sezione di bilancio risulta pari a € 0,00.

RISULTATO PRIMA DELLE IMPOSTE	ANNO 2024
	€ 21.054,01

F) IMPOSTE SUL REDDITO DELL'ESERCIZIO CORRENTI, DIFFERITE E ANTICIPATE	ANNO 2024
	€ 21.054,01

RISULTATO DELL'ESERCIZIO*	ANNO 2024
	€ 0,00

*\* Come previsto dalla Deliberazione della Giunta Regionale n. 1174 del 19 settembre 2014 il bilancio economico di previsione è stato predisposto nel rispetto del vincolo dell'equilibrio tra costi e ricavi.*

**ENTE PARCO BEIGUA - BILANCIO DI PREVISIONE 2024 – CORRELAZIONE  
TRA CONTRIBUTO ORDINARIO DALLA REGIONE L.R. 12/95 E COSTI  
PREVISTI**

<b>Contributi da Regione L.R. 12/1995</b>	<b>€ 496.706,92</b>
---	---------------------

<b>costi previsti 2024 correlati al contributo dalla Regione L.R. 12/1995</b>	<b>€ 496.706,92</b>
---	---------------------

**DETTAGLIO**

costo del personale	€ 281.180,42
Acquisto carburanti e lubrificanti automezzi	€ 1.500,00
Acquisto materiale di consumo	€ 250,00
Manutenzioni e riparazioni assetto parchi e territorio	€ 6.900,00
Manutenzioni e riparazioni automezzi	€ 370,00
Manutenzioni e riparazioni rete escursionistica ed aree attrezzate	€ 51.128,00
Manutenzioni e riparazioni beni	€ 974,06
Servizi pulizia	€ 1.171,20
Utenza acqua	€ 80,00
Energia elettrica	€ 2.400,00
Utenze gas e riscaldamento	€ 400,00
Utenze telefoniche	€ 3.200,00
Servizi autostradali (pedaggi)	€ 300,00
Servizi ed attività informative, educative, divulgative ed accompagnamento visitatori – quota parte del costo complessivo pari a € 61.321,60	€ 50.000,00
Servizi sicurezza e salute sul lavoro	€ 1.686,60
Altri servizi appaltati – quota parte del costo complessivo di € 26.943,20	€ 15.939,89
Servizi elaborazione cedolini paga ed adempimenti connessi (canone software stipendi e adempimenti connessi)	€ 1.515,24
Servizi di gestione faunistica	€ 9.000,00
Servizi buoni pasto	€ 2.216,44
Competenze consiglio direttivo e presidente	€ 15.350,00
Canoni noleggio attrezzature ufficio	€ 951,60
Canoni noleggio software	€ 4.484,26
Canoni locazioni immobili promiscui	€ 7.102,17
Accantonamenti per rinnovi contrattuali	€ 3.000,00
Cancelleria e stampati	€ 492,63
Spese postali	€ 180,00
Assicurazioni	€ 5.552,03
Assicurazioni automezzi	€ 426,00
Tassa proprietà automezzi	€ 401,02
Tarsu - Trise e altri tributi locali	€ 1.951,00
Oneri diversi di gestione	€ 5.550,35
Ires	€ 630,00
Irap retributivo	€ 19.909,01
Irap produttivo	€ 515,00



IL PRESIDENTE

(Dott. Daniele Buschiazzo)

*Daniele Buschiazzo*



IL DIRETTORE

(Arch. Maria Cristina Caprioglio)

*Maria Cristina Caprioglio*



IL RESPONSABILE DELL'AREA  
AMMINISTRATIVO-FINANZIARIA

(Dott. Fabrizio Costa)

*Fabrizio Costa*



# ENTE PARCO DEL BEIGUA

parco naturale regionale

Sede amministrativa: Piazza Beato Jacopo 1 e 3 - 17019 Varazze (SV)

tel. 019 4512050 fax 019 4512054

pec: [segreteria@pec.parcobeigua.it](mailto:segreteria@pec.parcobeigua.it) [www.parcobeigua.it](http://www.parcobeigua.it)



## Prospetto di ripartizione della spesa per Missioni-Programmi-COFOG e SIOPE -allegato n.15 ai sensi dell'art.17, co. 3 D.Lgs. 118/2011 – BILANCIO DI PREVISIONE 2024

MISSIONI		Servizi istituzionali, generali e di gestione			Sviluppo sostenibile e tutela del territorio e dell'ambiente	TOTALE SPESE BILANCIO ECONOMICO DI PREVISIONE 2024
PROGRAMMI D.Lgs. N.118 del 23.06.2011		Organi istituzionali	Gestione economica, finanziaria, programmazione e provveditorato	Altri servizi generali	Aree protette, parchi naturali, protezione naturalistica e forestazione	
COFOG		01.01.011	01.03.013	01.11.013	09.05.054	
CODICE SIOPE	DESCRIZIONE CODIFICA SIOPE					
1101	Compensi indennità e rimborsi agli organi di amministrazione dell'Ente	€ 15.350,00				€ 15.350,00
1201	Competenze fisse al personale a tempo indeterminato		€ 67.677,94		€ 67.677,94	€ 135.355,87
1202	Competenze ed indennità accessorie per il personale a tempo indeterminato		€ 3.323,00		€ 2.449,00	€ 5.772,00
1203	Competenze fisse per il personale a tempo determinato				€ 72.247,63	€ 72.247,63
1204	Competenze accessorie al personale a tempo determinato				€ 5.212,73	€ 5.212,73
1207	Contributi obbligatori per il personale a tempo indeterminato		€ 18.597,86		€ 18.597,86	€ 37.195,72
1208	Contributi obbligatori per il personale a tempo determinato				€ 21.988,08	€ 21.988,08
1211	Altri contributi			€ 944,39		€ 944,39
1212	Formazione del personale				€ 300,00	€ 300,00
1213	Buoni pasto		€ 664,93		€ 1.551,51	€ 2.216,44
1215	Trattamento di missione e rimborsi spese viaggi				€ 700,00	€ 700,00
1299	Altri oneri per il personale			€ 4.665,84		€ 4.665,84
1301	Carta, cancelleria e stampati			€ 492,62		€ 492,62
1303	Combustibili, carburanti e lubrificanti				€ 1.500,00	€ 1.500,00
1308	Materiale divulgativo, gadget e prodotti tipici locali				€ 0,00	€ 0,00
1399	Altri materiali di consumo				€ 250,00	€ 250,00
1407	Spese per pubblicazioni dell'Ente				€ 0,00	€ 0,00
1408	Spese postali				€ 180,00	€ 180,00
1409	Assicurazioni				€ 5.978,03	€ 5.978,03
1414	Utenze telefoniche		€ 128,00		€ 3.072,00	€ 3.200,00
1415	Energia elettrica, gas, riscaldamento ed acqua				€ 2.880,00	€ 2.880,00
1418	Manutenzione ordinaria e riparazioni di apparecchiature				€ 0,00	€ 0,00
1419	Manutenzione ordinaria e riparazioni di automezzi				€ 370,00	€ 370,00

MISSIONI		Servizi istituzionali, generali e di gestione			Sviluppo sostenibile e tutela del territorio e dell'ambiente	TOTALE SPESE BILANCIO ECONOMICO DI PREVISIONE 2024
PROGRAMMI D.Lgs. N.118 del 23.06.2011		Organi istituzionali	Gestione economica, finanziaria, programmazione e provveditorato	Altri servizi generali	Aree protette, parchi naturali, protezione naturalistica e forestazione	
COFOG		01.01.011	01.03.013	01.11.013	09.05.054	
1420	Altre spese di manutenzione ordinaria e riparazioni				€ 59.002,06	€ 59.002,06
1421	Servizi ausiliari ,traslochi e facchinaggio			€ 1.171,20		€ 1.171,20
1422	Locazioni				€ 7.102,17	€ 7.102,17
1424	Altri noleggi e spese accessorie				€ 951,60	€ 951,60
1426	licenze software				€ 4.484,26	€ 4.484,26
1499	Altre spese per servizi				€ 106.834,66	€ 106.834,66
2204	Trasferimenti correnti a Comuni				€ 0,00	€ 0,00
2220	Trasferimenti correnti ad Enti Parco				€ 0,00	€ 0,00
2393	Commissioni bancarie ed intermediazioni			€ 0,00		€ 0,00
2401	IRAP			€ 20.424,01		€ 20.424,01
2402	IRES			€ 630,00		€ 630,00
2406	Altre imposte, tasse e tributi				€ 2.352,02	€ 2.352,02
2699	altre spese correnti non classificabili*				€ 8.462,05	€ 8.462,05
5102	Opere per la sistemazione del suolo**				€ 84.725,58	€ 84.725,58
5113	Beni immateriali				€ 21.079,79	€ 21.079,79
<b>TOTALE SPESE 2024</b>		<b>€ 15.350,00</b>	<b>€ 90.391,73</b>	<b>€ 28.328,06</b>	<b>€ 499.948,96</b>	<b>€ 634.018,75</b>

\* Ammortamenti e accantonamenti

\*\*per quadrare con il bilancio di previsione 2024 inserita quota di ammortamento annua

IL PRESIDENTE  
(Dott. Daniele Buschiazzo)



IL DIRETTORE  
(Arch. Maria Cristina Caprioglio)



IL RESPONSABILE DELL'AREA  
AMMINISTRATIVO-FINANZIARIA  
(Dott. Fabrizio Costa)







# ENTE PARCO DEL BEIGUA

parco naturale regionale

Sede amministrativa: Piazza Beato Jacopo 1 e 3 - 17019 Varazze (SV)

tel. 019 4512050 fax 019 4512054

pec: [segreteria@pec.parcobeigua.it](mailto:segreteria@pec.parcobeigua.it) [www.parcobeigua.it](http://www.parcobeigua.it)



ALLEGATO D

BILANCIO ECONOMICO DI PREVISIONE PLURIENNALE 2024/2026					
CONTO ECONOMICO			PREV. 2024	PREV. 2025	PREV. 2026
<b>A) VALORE DELLA PRODUZIONE</b>					
	<b>A.1) Ricavi delle vendite e delle prestazioni</b>		<b>€ 17.855,67</b>	<b>€ 17.855,67</b>	<b>€ 17.855,67</b>
<b>conto</b>		<b>A.1.a) Ricavi per prestazioni dell'attività istituzionale</b>	<b>€ 9.905,67</b>	<b>€ 9.905,67</b>	<b>€ 9.905,67</b>
<b>471130</b>	<i>A.1.a.0001</i>	<i>Ricavi derivanti da infrazioni alle norme di tutela del Parco</i>	€ 0,00	€ 0,00	€ 0,00
<b>530132</b>	<i>A.1.a.0002</i>	<i>Locazioni attive</i>	€ 0,00	€ 0,00	€ 0,00
<b>471131</b>	<i>A.1.a.0003</i>	<i>Ricavi derivanti dall'applicazione di diritti tariffari</i>	€ 1.400,00	€ 1.400,00	€ 1.400,00
<b>471132</b>	<i>A.1.a.0004</i>	<i>Ricavi derivanti dalla vendita di tesserini funghi</i>	€ 2.000,00	€ 2.000,00	€ 2.000,00
<b>471133 e 530134</b>	<i>A.1.a.0011</i>	<i>Ricavi derivanti dalla gestione delle Foreste Regionali "Deiva" e "Lerone"</i>	€ 6.505,67	€ 6.505,67	€ 6.505,67
		<b>A.1.b) Ricavi per prestazioni dell'attività commerciale</b>	<b>€ 7.950,00</b>	<b>€ 7.950,00</b>	<b>€ 7.950,00</b>
<b>471103</b>	<i>A.1.b.0001</i>	<i>Ricavi derivanti dalla prestazione di servizi di fruizione del Parco</i>	€ 5.950,00	€ 5.950,00	€ 5.950,00
<b>470102</b>	<i>A.1.b.0002</i>	<i>Ricavi derivanti dalla vendita di pubblicazioni ed altri oggetti e materiali illustrativi</i>	€ 2.000,00	€ 2.000,00	€ 2.000,00
	<b>A.2) Variazione delle rimanenze</b>		<b>€ 0,00</b>	<b>€ 0,00</b>	<b>€ 0,00</b>
		<b>A.2.a) Variazione delle rimanenze di prodotti in corso di lavorazione</b>	<b>€ 0,00</b>	<b>€ 0,00</b>	<b>€ 0,00</b>
	<i>A.2.a.0001</i>	<i>Rimanenze iniziali di prodotti in corso di lavorazione (segno meno o dare)</i>	€ 0,00	€ 0,00	€ 0,00
	<i>A.2.a.0002</i>	<i>Rimanenze finali di prodotti in corso di lavorazione (segno più o avere)</i>	€ 0,00	€ 0,00	€ 0,00
		<b>A.2.b) Variazione delle rimanenze di prodotti semilavorati</b>	<b>€ 0,00</b>	<b>€ 0,00</b>	<b>€ 0,00</b>
	<i>A.2.b.0001</i>	<i>Rimanenze iniziali di prodotti semilavorati (segno meno o dare)</i>	€ 0,00	€ 0,00	€ 0,00
	<i>A.2.b.0002</i>	<i>Rimanenze finali di prodotti semilavorati (segno più o avere)</i>	€ 0,00	€ 0,00	€ 0,00

CONTO ECONOMICO			PREV. 2024	PREV. 2025	PREV. 2026
		<b>A.2.c) Variazione delle rimanenze di prodotti finiti</b>	€ 0,00	€ 0,00	€ 0,00
	A.2.c.0001	Rimanenze iniziali di prodotti finiti (segno meno o dare)	€ 0,00	€ 0,00	€ 0,00
	A.2.c.0002	Rimanenze finali di prodotti finiti (segno più o avere)	€ 0,00	€ 0,00	€ 0,00
	<b>A.3) Variazione dei lavori in corso su ordinazione</b>		<b>€ 0,00</b>	<b>€ 0,00</b>	<b>€ 0,00</b>
		<b>A.3.a) Variazione dei lavori in corso su ordinazione</b>	€ 0,00	€ 0,00	€ 0,00
	A.3.a.0001	Rimanenze iniziali dei lavori in corso su ordinazione (segno meno o dare)	€ 0,00	€ 0,00	€ 0,00
	A.3.a.0002	Rimanenze finali dei lavori in corso su ordinazione (segno più o avere)	€ 0,00	€ 0,00	€ 0,00
	<b>A.4) Incrementi di immobilizzazioni per lavori interni (costi capitalizzati)</b>		<b>€ 0,00</b>	<b>€ 0,00</b>	<b>€ 0,00</b>
		<b>A.4.a) Costi capitalizzati per costi sostenuti in economia da attività istituzionale</b>	€ 0,00	€ 0,00	€ 0,00
	A.4.a.0001	Costi capitalizzati per costi sostenuti in economia da attività istituzionale	€ 0,00	€ 0,00	€ 0,00
		<b>A.4.b) Costi capitalizzati per costi sostenuti in economia da attività commerciale</b>	€ 0,00	€ 0,00	€ 0,00
	A.4.b.0001	Costi capitalizzati per costi sostenuti in economia da attività commerciale	€ 0,00	€ 0,00	€ 0,00
	<b>A.5) Altri ricavi e proventi con separata indicazione dei contributi in conto esercizio</b>		<b>€ 616.163,08</b>	<b>€ 616.163,08</b>	<b>€ 550.417,28</b>
		<b>A.5.a) Contributi in conto esercizio da Regione</b>	€ 498.853,63	€ 498.853,63	€ 498.853,63
<b>530124</b>	A.5.a.0001	Contributo c/esercizio da Regione Liguria ordinario - L.R. 12/1995	€ 496.706,92	€ 496.706,92	€ 496.706,92
	A.5.a.0002	Contributo c/esercizio da Regione Liguria finalizzato: Fondi Ecotassa	€ 0,00	€ 0,00	€ 0,00
<b>530126</b>	A.5.a.0003	Contributo c/esercizio da Regione Liguria finalizzato: Manutenzione Alta Via dei Monti Liguri	€ 0,00	€ 0,00	€ 0,00
	A.5.a.0005	Contributo c/esercizio da Regione Liguria finalizzato: Azioni di Sistema	€ 0,00	€ 0,00	€ 0,00

CONTO ECONOMICO			PREV. 2024	PREV. 2025	PREV. 2026
530118	A.5.a.0007	Contributo c/esercizio da Regione Liguria finalizzato: Fondi Piano Sviluppo Rurale	€ 0,00	€ 0,00	€ 0,00
530149	A.5.a.0015	Contributo da Regione – CEA agenda 2030	€ 0,00	€ 0,00	€ 0,00
530144	A.5.a.0016	Contributo in conto capitale da Regione Liguria l.r. 12/1995	€ 2.146,71	€ 2.146,71	€ 2.146,71
530146	A.5.a.0017	Contrib.conto capitale Regione-gelicidio	€ 0,00	€ 0,00	€ 0,00
530148	A.5.a.0018	Contributi da Regione prog. Cambiovia	€ 0,00	€ 0,00	€ 0,00
530158	A.5.a.0020	Contrib.da Regione - Outdoor education	€ 0,00	€ 0,00	€ 0,00
530160	A.5.a.0021	Contributi da Regione – CEA riduz. plastica	€ 0,00	€ 0,00	€ 0,00
		<b>A.5.b) Contributi in conto esercizio da altri Enti pubblici</b>	<b>€ 117.309,45</b>	<b>€ 117.309,45</b>	<b>€ 51.563,65</b>
530102	A.5.b.0003	Contributi in c/esercizio da Comuni per Segreteria Certificazione Ambientale	€ 19.700,00	€ 19.700,00	€ 19.700,00
530105	A.5.b.0004	Contributi in c/esercizio da Comuni	€ 12.321,60	€ 12.321,60	€ 12.321,60
530143	A.5.b.0006	Contributi da AGEA – PSR misura 8.5	€ 65.745,80	€ 65.745,80	€ 0,00
530152	A.5.b.0009	Contributi da AGEA – PSR misura 7.1	€ 0,00	€ 0,00	€ 0,00
530154	A.5.b.0010	contributi da AGEA – PSR misura 19.2 int. 7.5	€ 18.979,78	€ 18.979,78	€ 18.979,78
530155	A.5.b.0011	contributi da AGEA – PSR misura 19.2 int. 16.1.48	€ 0,00	€ 0,00	€ 0,00
530156	A.5.b.0012	Contributo da Città Metropolitana di Genova	€ 0,00	€ 0,00	€ 0,00
530159	A.5.b.0013	Contributi "Conto termico" da GSE Spa	€ 562,27	€ 562,27	€ 562,27
530161	A.5.b.0014	Contributi da MEF-IGRUE - Prog. aree interne	€ 0,00	€ 0,00	€ 0,00
		<b>A.5.c) Contributi in conto esercizio da altri soggetti</b>	<b>€ 0,00</b>	<b>€ 0,00</b>	<b>€ 0,00</b>
530106	A.5.c.0001	Contributi in c/esercizio da privati	€ 0,00	€ 0,00	€ 0,00
		<b>A.5.d) Utilizzo fondi contribuiti per investimenti/progetti</b>	<b>€ 0,00</b>	<b>€ 0,00</b>	<b>€ 0,00</b>
530508	A.5.d.0002	Utilizzo fondo contribuiti da regione c/capitale l.r. 12/1995	€ 0,00	€ 0,00	€ 0,00
530505	A.5.d.0003	Utilizzo fondo dotazione per beni strumentali (sterilizzo ammortamenti)	€ 0,00	€ 0,00	€ 0,00
530510	A.5.d.0005	Utilizzo fondo contribuiti da Reg. c/capitale (gelicidio)	€ 0,00	€ 0,00	€ 0,00
530511	A.5.d.0006	Utilizzo fondo contribuiti da AGEA – PSR misura 8.5	€ 0,00	€ 0,00	€ 0,00
530512	A.5.d.0007	Utilizzo fondo contr.da Reg/ prog. Cambiovia	€ 0,00	€ 0,00	€ 0,00
530513	A.5.d.0008	Utilizzo fondo contribuiti da AGEA – PSR misura 7.1	€ 0,00	€ 0,00	€ 0,00
530517	A.5.d.0012	Utilizzo fondo contribuiti da AGEA – PSR misura 16.2	€ 0,00	€ 0,00	€ 0,00

CONTO ECONOMICO			PREV. 2024	PREV. 2025	PREV. 2026
530518	A.5.d.0013	Utilizzo fondo "Conto termico"	€ 0,00	€ 0,00	€ 0,00
		<b>A.5.e) Altri ricavi e proventi, concorsi recuperi e rimborsi</b>	€ 0,00	€ 0,00	€ 0,00
	A.5.e.0001	Ricavi per tasse concorsi	€ 0,00	€ 0,00	€ 0,00
	A.5.e.0002	Ricavi per diritti segreteria accesso atti	€ 0,00	€ 0,00	€ 0,00
	A.5.e.0003	Ricavi	€ 0,00	€ 0,00	€ 0,00
	A.5.e.0004	Ricavi per rimborsi da dipendenti	€ 0,00	€ 0,00	€ 0,00
530150	A.5.e.0005	Rimborsi e recuperi di natura diversa	€ 0,00	€ 0,00	€ 0,00
	A.5.e.0007	Ricavi per rimborsi Inail	€ 0,00	€ 0,00	€ 0,00
	A.5.e.0008	Ricavi per rimborsi ed indennizzi assicurativi	€ 0,00	€ 0,00	€ 0,00
	A.5.e.0009	Ricavi per rimborsi ed indennizzi derivanti da interventi coattivi	€ 0,00	€ 0,00	€ 0,00
	A.5.e.0010	Plusvalenze alienazione ricorrente immobilizzazioni strumentali	€ 0,00	€ 0,00	€ 0,00
530306	A.5.e.0011	Plusvalenza da alienazione automezzi	€ 0,00	€ 0,00	€ 0,00
530506	A.5.e.0012	Sopravvenienze attive	€ 0,00	€ 0,00	€ 0,00
530507	A.5.e.0013	Insussistenze di passivo	€ 0,00	€ 0,00	€ 0,00
<b>A - TOTALE VALORE DELLA PRODUZIONE</b>			<b>€ 634.018,75</b>	<b>€ 634.018,75</b>	<b>€ 568.272,95</b>
<b>B) COSTI DELLA PRODUZIONE</b>			<b>PREV. 2024</b>	<b>PREV. 2025</b>	<b>PREV. 2026</b>
	<b>B.6) Acquisti di beni</b>		<b>€ 1.750,00</b>	<b>€ 1.750,00</b>	<b>€ 1.750,00</b>
		<b>B.6.a) Acquisti di beni istituzionali</b>	<b>€ 1.500,00</b>	<b>€ 1.500,00</b>	<b>€ 1.500,00</b>
590107	B.6.a.0001	Acquisti per automezzi	€ 0,00	€ 0,00	€ 0,00
550715	B.6.a.0002	Acquisto divise e vestiario personale	€ 0,00	€ 0,00	€ 0,00
550713	B.6.a.0003	Acquisto materiale per riparazioni / manutenzioni	€ 0,00	€ 0,00	€ 0,00
710319	B.6.a.0004	Acquisto carburanti e lubrificanti automezzi	€ 1.500,00	€ 1.500,00	€ 1.500,00
710311	B.6.a.0005	Acquisti pubblicazioni utilizzo diretto corrente	€ 0,00	€ 0,00	€ 0,00
550703	B.6.a.0006	Attrezzatura minuta	€ 0,00	€ 0,00	€ 0,00
		<b>B.6.b) Acquisti di beni commerciali</b>	<b>€ 250,00</b>	<b>€ 250,00</b>	<b>€ 250,00</b>
630103	B.6.b.0001	Acquisto materiale divulgativo e pubblicitario del Parco	€ 0,00	€ 0,00	€ 0,00
	B.6.b.0004	Acquisto mangimi e medicinali animali	€ 0,00	€ 0,00	€ 0,00
550117	B.6.b.0005	Acquisti gadget e prodotti merchandising	€ 0,00	€ 0,00	€ 0,00
550107	B.6.b.0006	Acquisti pubblicazioni per rivendita	€ 0,00	€ 0,00	€ 0,00
550751	B.6.b.0007	Acquisto materiale di consumo	€ 250,00	€ 250,00	€ 250,00
	<b>B.7) Acquisti di servizi</b>		<b>€ 206.536,13</b>	<b>€ 207.801,13</b>	<b>€ 208.041,13</b>
		<b>B.7.a) Manutenzioni e riparazioni</b>	<b>€ 59.372,06</b>	<b>€ 60.637,06</b>	<b>€ 60.877,06</b>
571119	B.7.a.0001	Manutenzioni e riparazioni assetto parchi e territorio	€ 6.900,00	€ 6.900,00	€ 6.900,00

CONTO ECONOMICO			PREV. 2024	PREV. 2025	PREV. 2026
571302	B.7.a.0002	Manutenzioni e riparazioni fabbricati	€ 0,00	€ 0,00	€ 0,00
590113	B.7.a.0003	Manutenzioni e riparazioni automezzi	€ 370,00	€ 370,00	€ 370,00
571103	B.7.a.0004	Manutenzioni e riparazioni altri beni mobili	€ 0,00	€ 0,00	€ 0,00
571118	B.7.a.0005	Manutenzioni e riparazioni rete escursionistica ed aree attrezzate	€ 51.128,00	€ 52.393,00	€ 52.633,00
571107	B.7.a.0006	Manutenzioni e riparazioni beni	€ 974,06	€ 974,06	€ 974,06
		<b>B.7.b) Altri acquisti di servizi</b>	<b>€ 147.164,07</b>	<b>€ 147.164,07</b>	<b>€ 147.164,07</b>
570921	B.7.b.0001	Servizi pulizia	€ 1.171,20	€ 1.171,20	€ 1.171,20
	B.7.b.0002	Servizi guardiana e vigilanza	€ 0,00	€ 0,00	€ 0,00
570917	B.7.b.0003	Utenze acqua	€ 80,00	€ 80,00	€ 80,00
570913	B.7.b.0004	Utenze energia elettrica	€ 2.400,00	€ 2.400,00	€ 2.400,00
570919	B.7.b.0005	Utenze gas e riscaldamento	€ 400,00	€ 400,00	€ 400,00
570901	B.7.b.0006	Utenze telefoniche	€ 3.200,00	€ 3.200,00	€ 3.200,00
590123	B.7.b.0007	Servizi autostradali	€ 300,00	€ 300,00	€ 300,00
	B.7.b.0008	Utenze connettività e reti	€ 0,00	€ 0,00	€ 0,00
	B.7.b.0009	Servizi pulizia commerciale	€ 0,00	€ 0,00	€ 0,00
	B.7.b.0010	Utenze acqua commerciale	€ 0,00	€ 0,00	€ 0,00
	B.7.b.0011	Utenze energia elettrica commerciale	€ 0,00	€ 0,00	€ 0,00
	B.7.b.0012	Utenze gas e riscaldamento commerciale	€ 0,00	€ 0,00	€ 0,00
	B.7.b.0013	Utenze telefoniche fisse commerciale	€ 0,00	€ 0,00	€ 0,00
	B.7.b.0014	Utenze connettività e reti	€ 0,00	€ 0,00	€ 0,00
	B.7.b.0015	Servizi trasporto commerciale	€ 0,00	€ 0,00	€ 0,00
610114	B.7.b.0016	Servizi ed attività informative, educative, divulgative ed accompagnamento visitatori	€ 61.321,60	€ 61.321,60	€ 61.321,60
610116	B.7.b.0017	Servizio Certificazione Ambientale e progetti comprensoriali	€ 21.079,79	€ 21.079,79	€ 21.079,79
	B.7.b.0020	Consulenze tecniche	€ 0,00	€ 0,00	€ 0,00
	B.7.b.0021	Consulenze scientifiche	€ 0,00	€ 0,00	€ 0,00
	B.7.b.0022	Consulenze legali e notarili	€ 0,00	€ 0,00	€ 0,00
610105	B.7.b.0023	Patrocinio legale	€ 0,00	€ 0,00	€ 0,00
610101	B.7.b.0024	Consulenze amministrative e fiscali	€ 0,00	€ 0,00	€ 0,00
670325,670326	B.7.b.0025	Servizi sicurezza e salute sul lavoro	€ 1.686,60	€ 1.686,60	€ 1.686,60
570151	B.7.b.0026	Altri servizi appaltati	€ 26.943,20	€ 26.943,20	€ 26.943,20
	B.7.b.0027	Altri servizi appaltati commerciali	€ 0,00	€ 0,00	€ 0,00
630507	B.7.b.0028	Servizi elaborazione cedolini paga ed adempimenti connessi	€ 1.515,24	€ 1.515,24	€ 1.515,24
570152	B.7.b.0029	Servizi di gestione faunistica	€ 9.000,00	€ 9.000,00	€ 9.000,00
670352	B.7.b.0030	Servizi buoni pasto	€ 2.216,44	€ 2.216,44	€ 2.216,44
	B.7.b.0031	Servizi catering e somministrazione	€ 0,00	€ 0,00	€ 0,00
630110	B.7.b.0032	Servizi viaggio e soggiorno (progetti finanziati)	€ 0,00	€ 0,00	€ 0,00
	B.7.b.0033	Servizi formazione al personale	€ 0,00	€ 0,00	€ 0,00
	B.7.b.0034	Servizi forniti da agenzie di lavoro	€ 0,00	€ 0,00	€ 0,00
610501	B.7.b.0035	Competenze consiglio direttivo e presidente	€ 15.350,00	€ 15.350,00	€ 15.350,00

CONTO ECONOMICO			PREV. 2024	PREV. 2025	PREV. 2026
	B.7.b.0036	Competenze collegio revisori	€ 0,00	€ 0,00	€ 0,00
	B.7.b.0037	Competenze comitato scientifico	€ 0,00	€ 0,00	€ 0,00
630102	B.7.b.0038	Altri servizi	€ 500,00	€ 500,00	€ 500,00
	B.7.b.0039	Altri servizi commerciali	€ 0,00	€ 0,00	€ 0,00
	<b>B.8) Godimento di beni di terzi</b>		<b>€ 12.538,03</b>	<b>€ 12.538,03</b>	<b>€ 12.538,03</b>
		<b>B.8.a) Godimento di beni di terzi</b>	<b>€ 12.538,03</b>	<b>€ 12.538,03</b>	<b>€ 12.538,03</b>
	B.8.a.0001	Canoni noleggio automezzi promiscui	€ 0,00	€ 0,00	€ 0,00
650702	B.8.a.0002	Canoni noleggio attrezzature ufficio promiscui	€ 951,60	€ 951,60	€ 951,60
650701	B.8.a.0003	Canoni noleggio software	€ 4.484,26	€ 4.484,26	€ 4.484,26
	B.8.a.0004	Canoni noleggio software commerciale	€ 0,00	€ 0,00	€ 0,00
	B.8.a.0005	Canoni leasing finanziari promiscui	€ 0,00	€ 0,00	€ 0,00
	B.8.a.0006	Canoni leasing operativi promiscui	€ 0,00	€ 0,00	€ 0,00
650105	B.8.a.0007	Canoni locazioni immobili promiscui	€ 7.102,17	€ 7.102,17	€ 7.102,17
	<b>B.9) Personale</b>		<b>€ 281.180,42</b>	<b>€ 280.504,42</b>	<b>€ 280.504,42</b>
		<b>B.9.a) Salari e stipendi</b>	<b>€ 218.588,23</b>	<b>€ 217.912,23</b>	<b>€ 217.912,23</b>
670102	B.9.a.0001	Stipendi direttore e dirigenza	€ 72.247,63	€ 72.247,63	€ 72.247,63
670101	B.9.a.0002	Stipendi personale tecnico e amministrativo	€ 135.355,87	€ 135.355,87	€ 135.355,87
	B.9.a.0003	Stipendi personale tecnico e amministrativo commerciale	€ 0,00	€ 0,00	€ 0,00
	B.9.a.0004	Stipendi personale attività agricola	€ 0,00	€ 0,00	€ 0,00
	B.9.a.0005	Competenze accessorie fisse direttore e dirigenza	€ 0,00	€ 0,00	€ 0,00
	B.9.a.0006	Competenze accessorie fisse personale	€ 0,00	€ 0,00	€ 0,00
670125	B.9.a.0007	Competenze accessorie variabili direttore e dirigenza	€ 5.212,73	€ 5.212,73	€ 5.212,73
670126	B.9.a.0008	Competenze accessorie variabili personale	€ 5.772,00	€ 5.096,00	€ 5.096,00
	B.9.a.0009	Competenze straordinari e festivi personale	€ 0,00	€ 0,00	€ 0,00
	B.9.a.0010	Competenze incarichi al personale per servizi a terzi	€ 0,00	€ 0,00	€ 0,00
670128	B.9.a.0011	incentivi per funz.tecniche art.113 dlgs 50/2016	€ 0,00	€ 0,00	€ 0,00
		<b>B.9.b) Oneri sociali</b>	<b>€ 60.128,19</b>	<b>€ 60.128,19</b>	<b>€ 60.128,19</b>
670103	B.9.b.0001	Oneri stipendi direttore	€ 21.988,08	€ 21.988,08	€ 21.988,08
670120, 670121, 670122	B.9.b.0002	Oneri stipendi personale tecnico amministrativo	€ 37.195,72	€ 37.195,72	€ 37.195,72
	B.9.b.0005	Oneri previdenziali Inps	€ 0,00	€ 0,00	€ 0,00
670111	B.9.b.0006	Oneri assicurativi Inail	€ 944,39	€ 944,39	€ 944,39
	B.9.b.0007	Oneri assicurativi Inail commerciale	€ 0,00	€ 0,00	€ 0,00
		<b>B.9.c) Trattamento di fine rapporto (TFR)</b>	<b>€ 0,00</b>	<b>€ 0,00</b>	<b>€ 0,00</b>
	B.9.c.0001	Trattamento fine rapporto	€ 0,00	€ 0,00	€ 0,00
		<b>B.9.d) Trattamento di quiescenza e simile</b>	<b>€ 0,00</b>	<b>€ 0,00</b>	<b>€ 0,00</b>



CONTO ECONOMICO		PREV. 2024	PREV. 2025	PREV. 2026	
	B.9.d.0001	Trattamento quiescenza e simili	€ 0,00	€ 0,00	€ 0,00
		<b>B.9.e) Altri costi del personale</b>	<b>€ 2.464,00</b>	<b>€ 2.464,00</b>	<b>€ 2.464,00</b>
	B.9.e.0001	Tirocini, borse e assegni di studio	€ 0,00	€ 0,00	€ 0,00
	B.9.e.0002	Contratti di cococo e cocopro	€ 0,00	€ 0,00	€ 0,00
670313	B.9.e.0003	Costi formazione personale	€ 300,00	€ 300,00	€ 300,00
670303	B.9.e.0004	Costi missioni e trasferte personale	€ 700,00	€ 700,00	€ 700,00
670353	B.9.e.0005	Spese per Nucleo Indipendente di Valutazione	€ 1.464,00	€ 1.464,00	€ 1.464,00
	<b>B.10) Ammortamenti e svalutazioni</b>		<b>€ 90.187,63</b>	<b>€ 89.598,11</b>	<b>€ 23.612,53</b>
		<b>B.10.a) Ammortamento immobilizzazioni immateriali</b>	<b>€ 87.499,86</b>	<b>€ 87.499,86</b>	<b>€ 21.754,06</b>
	B.10.a.0001	Ammortamento Costi di impianto e di ampliamento	€ 0,00	€ 0,00	€ 0,00
	B.10.a.0002	Ammortamento costi di ricerca, di sviluppo e di pubblicità	€ 0,00	€ 0,00	€ 0,00
	B.10.a.0003	Ammortamento diritti di brevetto e utilizzazione opere dell'ingegno	€ 0,00	€ 0,00	€ 0,00
	B.10.a.0004	Ammortamento concessioni, licenze, marchi e diritti simili	€ 0,00	€ 0,00	€ 0,00
	B.10.a.0005	Ammortamento altre immobilizzazioni immateriali	€ 0,00	€ 0,00	€ 0,00
	B.10.a.0006	Ammortamento immobilizzazioni immateriali commerciali	€ 0,00	€ 0,00	€ 0,00
800731	B.10.a.0008	Amm.to manutenz. straord. beni di terzi	€ 2.774,28	€ 2.774,28	€ 2.774,28
800734	B.10.a.0009	Ammortamento manutenzione straordinaria su beni di terzi (interventi per danni gelicidio)	€ 0,00	€ 0,00	€ 0,00
800733	B.10.a.0011	Amm.to manutenz. straord. beni di terzi – PSR 8.5	€ 65.745,80	€ 65.745,80	€ 0,00
800736	B.10.a.0012	Amm.to manutenz. straord. beni di terzi – PSR 19.2 7.5	€ 18.979,78	€ 18.979,78	€ 18.979,78
		<b>B.10.b) Ammortamento immobilizzazioni materiali</b>	<b>€ 2.687,77</b>	<b>€ 2.098,25</b>	<b>€ 1.858,47</b>
	B.10.b.0001	Ammortamento Fabbricati	€ 0,00	€ 0,00	€ 0,00
800521	B.10.b.0002	Ammortamento Impianti e macchinari	€ 1.858,47	€ 1.858,47	€ 1.858,47
	B.10.b.0003	Ammortamento Impianti inseriti stabilmente nel fabbricato	€ 0,00	€ 0,00	€ 0,00
	B.10.b.0004	Ammortamento Attrezzature	€ 0,00	€ 0,00	€ 0,00
	B.10.b.0005	Ammortamento Attrezzature commerciali	€ 0,00	€ 0,00	€ 0,00
800527	B.10.b.0006	Ammortamento Mobili e arredi	€ 164,00	€ 0,00	€ 0,00
	B.10.b.0007	Ammortamento Automezzi	€ 0,00	€ 0,00	€ 0,00
800530	B.10.b.0008	Ammortamento informatica audiovisivi e macchine da ufficio	€ 665,30	€ 239,78	€ 0,00
	B.10.b.0009	Ammortamento informatica audiovisivi e macchine da ufficio commerciali	€ 0,00	€ 0,00	€ 0,00
	B.10.b.0010	Ammortamento Altri beni	€ 0,00	€ 0,00	€ 0,00

CONTO ECONOMICO			PREV. 2024	PREV. 2025	PREV. 2026
		<b>B.10.c) Altre svalutazioni delle immobilizzazioni</b>	€ 0,00	€ 0,00	€ 0,00
	<i>B.10.c.0001</i>	<i>Svalutazioni delle immobilizzazioni</i>	€ 0,00	€ 0,00	€ 0,00
		<b>B.10.d) Svalutazione dei crediti compresi nell'attivo circolante e delle disponibilità liquide</b>	€ 0,00	€ 0,00	€ 0,00
	<i>B.10.d.0001</i>	<i>Svalutazione dei crediti compresi nell'attivo circolante e delle disponibilità liquide</i>	€ 0,00	€ 0,00	€ 0,00
	<b>B.11) Variazioni delle rimanenze delle materie prime ,sussidiarie, di consumo e merci</b>		<b>€ 0,00</b>	<b>€ 0,00</b>	<b>€ 0,00</b>
		<b>B.11.a) Variazione delle rimanenze di materie prime</b>	€ 0,00	€ 0,00	€ 0,00
	<i>B.11.a.0001</i>	<i>Rimanenze iniziali di materie prime</i>	€ 0,00	€ 0,00	€ 0,00
	<i>B.11.a.0002</i>	<i>Rimanenze finali di materie prime</i>	€ 0,00	€ 0,00	€ 0,00
		<b>B.11.b) Variazione delle rimanenze di materie sussidiarie</b>	€ 0,00	€ 0,00	€ 0,00
	<i>B.11.b.0001</i>	<i>Rimanenze iniziali di materie sussidiarie</i>	€ 0,00	€ 0,00	€ 0,00
	<i>B.11.b.0002</i>	<i>Rimanenze finali di materie sussidiarie</i>	€ 0,00	€ 0,00	€ 0,00
		<b>B.11.c) Variazione delle rimanenze di materie di consumo</b>	€ 0,00	€ 0,00	€ 0,00
	<i>B.11.c.0001</i>	<i>Rimanenze iniziali di materie di consumo</i>	€ 0,00	€ 0,00	€ 0,00
	<i>B.11.c.0002</i>	<i>Rimanenze finali di materie di consumo</i>	€ 0,00	€ 0,00	€ 0,00
		<b>B.11.d) Variazione delle rimanenze di merci</b>	€ 0,00	€ 0,00	€ 0,00
	<i>B.11.d.0001</i>	<i>Rimanenze iniziali di merci</i>	€ 0,00	€ 0,00	€ 0,00
	<i>B.11.d.0002</i>	<i>Rimanenze finali di merci</i>	€ 0,00	€ 0,00	€ 0,00
	<b>B.12) Accantonamenti per rischi e oneri</b>		<b>€ 3.000,00</b>	<b>€ 3.000,00</b>	<b>€ 3.000,00</b>
		<b>B.12.a) Accantonamenti per imposte</b>	€ 0,00	€ 0,00	€ 0,00
	<i>B.12.a.0001</i>	<i>Accantonamenti per imposte</i>	€ 0,00	€ 0,00	€ 0,00
		<b>B.12.b) Accantonamenti per contenziosi</b>	€ 0,00	€ 0,00	€ 0,00
	<i>B.12.b.0001</i>	<i>Accantonamenti per contenziosi legali fornitori</i>	€ 0,00	€ 0,00	€ 0,00
	<i>B.12.b.0001</i>	<i>Accantonamenti per contenziosi legali clienti</i>	€ 0,00	€ 0,00	€ 0,00
		<b>B.12.c) Accantonamenti per rischi su crediti</b>	€ 0,00	€ 0,00	€ 0,00
	<i>B.12.c.0001</i>	<i>Accantonamenti per rischi su crediti clienti</i>	€ 0,00	€ 0,00	€ 0,00

CONTO ECONOMICO			PREV. 2024	PREV. 2025	PREV. 2026
830909	B.12.c.0002	Accantonamenti per rischi su crediti diversi	€ 0,00	€ 0,00	€ 0,00
		<b>B.12.d) Accantonamenti per rinnovi contrattuali</b>	<b>€ 3.000,00</b>	<b>€ 3.000,00</b>	<b>€ 3.000,00</b>
	B.12.d.0001	Accantonamenti per rinnovi contrattuali	€ 3.000,00	€ 3.000,00	€ 3.000,00
	<b>B.13) Altri accantonamenti</b>		<b>€ 0,00</b>	<b>€ 0,00</b>	<b>€ 0,00</b>
		<b>B.13.a) Altri accantonamenti</b>	<b>€ 0,00</b>	<b>€ 0,00</b>	<b>€ 0,00</b>
690351	B.13.a.0002	Altri accantonamenti	€ 0,00	€ 0,00	€ 0,00
690352	B.13.a.0003	Accantonamento fondo salario accessorio(somme da contrattare)	€ 0,00	€ 0,00	€ 0,00
690353	B.13.a.0004	Acc.to arretrati contratto nazionale	€ 0,00	€ 0,00	€ 0,00
690303	B.13.a.0005	Accantonamento fondo manutenzione ordinaria	€ 0,00	€ 0,00	€ 0,00
	<b>B.14) Oneri diversi di gestione</b>		<b>€ 17.772,53</b>	<b>€ 17.773,05</b>	<b>€ 17.772,83</b>
		<b>B.14.a) Oneri diversi di gestione</b>	<b>€ 17.772,53</b>	<b>€ 17.773,05</b>	<b>€ 17.772,83</b>
	B.14.a.0001	Costi per risarcimenti danni fauna e avifauna	€ 0,00	€ 0,00	€ 0,00
710309	B.14.a.0002	Cancelleria e stampati	€ 492,62	€ 493,14	€ 492,92
630501	B.14.a.0003	Spese postali	€ 180,00	€ 180,00	€ 180,00
750107	B.14.a.0004	Oneri bancari	€ 0,00	€ 0,00	€ 0,00
630516	B.14.a.0005	Assicurazioni	€ 5.552,03	€ 5.552,03	€ 5.552,03
630515	B.14.a.0006	Assicurazioni automezzi	€ 426,00	€ 426,00	€ 426,00
590112	B.14.a.0007	Tassa proprietà automezzi	€ 401,02	€ 401,02	€ 401,02
710118	B.14.a.0008	Tarsu - Trise e altri tributi locali	€ 1.951,00	€ 1.951,00	€ 1.951,00
710106	B.14.a.0009	Valori bollati	€ 0,00	€ 0,00	€ 0,00
	B.14.a.0010	IMU	€ 0,00	€ 0,00	€ 0,00
	B.14.a.0011	Ritenute alla fonte d'imposta su interessi attivi	€ 0,00	€ 0,00	€ 0,00
	B.14.a.0012	Oneri consorzi bonifica	€ 0,00	€ 0,00	€ 0,00
630104	B.14.a.0013	Spese per comunicazione, pubblicità e promozionali	€ 0,00	€ 0,00	€ 0,00
710107	B.14.a.0014	Imposte registro contratti e tassa di conc. Governativa	€ 0,00	€ 0,00	€ 0,00
	B.14.a.0015	Imposte ed oneri demaniali	€ 0,00	€ 0,00	€ 0,00
630106	B.14.a.0016	Quote associative annuali	€ 3.219,51	€ 3.219,51	€ 3.219,51
630511	B.14.a.0017	Oneri diversi di gestione	€ 5.550,35	€ 5.550,35	€ 5.550,35
710301	B.14.a.0018	Sopravvenienze passive	€ 0,00	€ 0,00	€ 0,00
710302	B.14.a.0019	Insussistenze di attivo	€ 0,00	€ 0,00	€ 0,00
710304	B.14.a.0020	Trasferimenti ad Enti Parco – fondi PSR	€ 0,00	€ 0,00	€ 0,00
710305	B.14.a.0021	Trasferimenti a Comuni - prog. Alberi Monumentali	€ 0,00	€ 0,00	€ 0,00
710306	B.14.a.0022	Trasferimenti a Comuni – prog. Aree interne	€ 0,00	€ 0,00	€ 0,00
<b>B - TOTALE COSTI DELLA PRODUZIONE</b>			<b>€ 612.964,74</b>	<b>€ 612.964,74</b>	<b>€ 547.218,94</b>
<b>DIFFERENZA TRA VALORE E COSTI DELLA PRODUZIONE (A-B)</b>			<b>€ 21.054,01</b>	<b>€ 21.054,01</b>	<b>€ 21.054,01</b>

CONTO ECONOMICO			PREV. 2024	PREV. 2025	PREV. 2026
<b>C) PROVENTI ED ONERI FINANZIARI</b>					
	<b>C.1) Interessi attivi</b>		€ 0,00	€ 0,00	€ 0,00
		<b>C.1.a) Interessi attivi su c/c bancario</b>	€ 0,00	€ 0,00	€ 0,00
731309	C.1.a.0001	Interessi attivi su c/c bancario Banca Tesoriere	€ 0,00	€ 0,00	€ 0,00
		<b>C.1.b) Interessi attivi su c/c postale</b>	€ 0,00	€ 0,00	€ 0,00
	C.1.b.0001	Interessi attivi su c/c poste italiane	€ 0,00	€ 0,00	€ 0,00
	C.1.b.0002	Interessi attivi su c/c poste private	€ 0,00	€ 0,00	€ 0,00
		<b>C.1.c) Altri interessi attivi</b>	€ 0,00	€ 0,00	€ 0,00
	C.1.c.0001	Interessi attivi clienti	€ 0,00	€ 0,00	€ 0,00
	C.1.c.0002	Altri interessi attivi	€ 0,00	€ 0,00	€ 0,00
	<b>C.2) Altri proventi finanziari</b>		€ 0,00	€ 0,00	€ 0,00
		<b>C.2.a) Proventi finanziari su partecipazioni</b>	€ 0,00	€ 0,00	€ 0,00
	C.2.a.0001	Utili e dividendi su partecipazioni XY	€ 0,00	€ 0,00	€ 0,00
		<b>C.2.b) Altri proventi finanziari su titoli e crediti</b>	€ 0,00	€ 0,00	€ 0,00
	C.2.b.0002	Utili da titoli o altre immobilizzazioni finanziarie	€ 0,00	€ 0,00	€ 0,00
	<b>C.3) Interessi passivi</b>		€ 0,00	€ 0,00	€ 0,00
		<b>C.3.a) Interessi passivi su c/c bancario</b>	€ 0,00	€ 0,00	€ 0,00
	C.3.a.0001	Interessi passivi su anticipazione conto corrente tesoreria	€ 0,00	€ 0,00	€ 0,00
		<b>C.3.b) Interessi passivi su c/c postale</b>	€ 0,00	€ 0,00	€ 0,00
	C.3.b.0001	Interessi passivi su anticipazione conto corrente postale	€ 0,00	€ 0,00	€ 0,00
		<b>C.3.c) Interessi passivi su Mutui</b>	€ 0,00	€ 0,00	€ 0,00
	C.3.c.0001	Interessi passivi su mutuo	€ 0,00	€ 0,00	€ 0,00
	<b>C.4) Altri oneri finanziari</b>		€ 0,00	€ 0,00	€ 0,00
		<b>C.4.a) Altri oneri finanziari</b>	€ 0,00	€ 0,00	€ 0,00
	C.4.a.0001	Interessi passivi fornitori di dilazione	€ 0,00	€ 0,00	€ 0,00
	C.4.a.0002	Interessi passivi fornitori di mora	€ 0,00	€ 0,00	€ 0,00
<b>C -TOTALE PROVENTI E ONERI FINANZIARI</b>			<b>€ 0,00</b>	<b>€ 0,00</b>	<b>€ 0,00</b>
<b>D) RETTIFICHE DI VALORE DI ATTIVITA' FINANZIARIE</b>					
	<b>D.1) Rettifiche di valore positive</b>		€ 0,00	€ 0,00	€ 0,00

CONTO ECONOMICO			PREV. 2024	PREV. 2025	PREV. 2026
		<b>D.1.a) Rivalutazioni</b>	€ 0,00	€ 0,00	€ 0,00
	D.1.a.0001	Rivalutazioni beni	€ 0,00	€ 0,00	€ 0,00
		<b>D.2) Rettifiche di valore negative</b>	€ 0,00	€ 0,00	€ 0,00
		<b>D.2.a) Svalutazioni</b>	€ 0,00	€ 0,00	€ 0,00
	D.2.a.0001	Svalutazioni immobilizzazioni immateriali	€ 0,00	€ 0,00	€ 0,00
	D.2.a.0002	Svalutazioni immobilizzazioni materiali	€ 0,00	€ 0,00	€ 0,00
	D.2.a.0003	Svalutazioni immobilizzazioni finanziarie	€ 0,00	€ 0,00	€ 0,00
	D.2.a.0004	Svalutazioni attivo circolante	€ 0,00	€ 0,00	€ 0,00
<b>D - TOTALE RETTIFICHE DI VALORE DI ATTIVITA' FINANZIARIE</b>			<b>€ 0,00</b>	<b>€ 0,00</b>	<b>€ 0,00</b>
<b>RISULTATO PRIMA DELLE IMPOSTE (A - B + C + D)</b>			<b>€ 21.054,01</b>	<b>€ 21.054,01</b>	<b>€ 21.054,01</b>
<b>F) IMPOSTE SUL REDDITO DELL'ESERCIZIO CORRENTI, DIFFERITE E ANTICIPATE</b>					
		<b>F.1) Imposte sul reddito dell'esercizio</b>	<b>€ 21.054,01</b>	<b>€ 21.054,01</b>	<b>€ 21.054,01</b>
		<b>F.1.a) Imposte correnti dell'esercizio</b>	<b>€ 21.054,01</b>	<b>€ 21.054,01</b>	<b>€ 21.054,01</b>
840101	F.1.a.0001	Ires	€ 630,00	€ 630,00	€ 630,00
840103	F.1.a.0002	Irap retributivo	€ 19.909,01	€ 19.909,01	€ 19.909,01
840104	F.1.a.0003	Irap produttivo	€ 515,00	€ 515,00	€ 515,00
		<b>F.1.b) Imposte differite e anticipate</b>	<b>€ 0,00</b>	<b>€ 0,00</b>	<b>€ 0,00</b>
	F.1.b.0001	Ires anticipata	€ 0,00	€ 0,00	€ 0,00
	F.1.b.0002	Ires differita	€ 0,00	€ 0,00	€ 0,00
	F.1.b.0003	Irap retributivo anticipata	€ 0,00	€ 0,00	€ 0,00
	F.1.b.0004	Irap retributivo differita	€ 0,00	€ 0,00	€ 0,00
	F.1.b.0005	Irap produttivo anticipata	€ 0,00	€ 0,00	€ 0,00
	F.1.b.0006	Irap produttivo differita	€ 0,00	€ 0,00	€ 0,00
<b>RISULTATO DELL'ESERCIZIO (UTILE O PERDITA)</b>			<b>€ 0,00</b>	<b>€ 0,00</b>	<b>€ 0,00</b>

IL PRESIDENTE  
Dott. Daniele Buschiazzo



IL DIRETTORE  
Arch. Maria Cristina Caprioglio



IL RESPONSABILE AREA  
AMMINISTRATIVO-FINANZIARIA  
Dott. Fabrizio Costa



Fabrizio Costa





**ENTE PARCO DEL BEIGUA**

parco naturale regionale

Sede amministrativa: Piazza Beato Jacopo 1 e 3 - 17019 Varazze (SV)

tel. 019 4512050 fax 019 4512054

pec: [segreteria@pec.parcobeigua.it](mailto:segreteria@pec.parcobeigua.it) [www.parcobeigua.it](http://www.parcobeigua.it)



**Allegato E**

## **PIANO DELLE ATTIVITA'**

### **2024/2026**

*(proposta approvata con deliberazione del Consiglio dell'Ente Parco n.35 del 7 dicembre 2023)*



### **Premessa**

Con riferimento alla nota del Settore Controllo Finanziario – Direzione Centrale Finanza Bilancio e Controlli della Regione Liguria prot. PG/2016/217265 del 04.10.2016 ed in attuazione di quanto previsto dall'allegato n. 4/1 al D.lgs. n. 118/2011, l'Ente Parco – nell'ambito dei propri strumenti di programmazione in contabilità civilistica, ha predisposto il Piano delle Attività relativo alle annualità 2024/2026.

aree protette



regione liguria

Sede legale: Palazzo Gervino

Via G.B. Badano 45 - 17046 Sassello (SV)

C.F. 92057740091

P. Iva 01267850095

Sede Comunità del Parco: Villa Bagnara

Via Montegrappa 2 - 16010 Masone (GE)



UNI EN ISO 14001:2015 N° EMS 1032/S



Il presente documento descrive sia i principali elementi del contesto di riferimento territoriale, ambientale, socio-economico ed organizzativo entro il quale opera l'Ente Parco del Beigua, sia gli obiettivi strategici e gestionali coerenti con il Piano Integrato del Parco, approvato con delibera del Consiglio Regionale n. 11 del 21 maggio 2019, e con le risorse, ordinarie e straordinarie, che si ritiene di poter utilizzare in funzione del riparto regionale ai sensi della L.R. 12/1995 e dei diversi programmi comunitari, nazionali e regionali che fanno riferimento ai fondi PSR, FESR, FSE, SNAI, ecc.

## 1. Il contesto territoriale, ambientale e socio-economico

Il Parco Naturale Regionale del Beigua – la più vasta area naturale protetta della Liguria – si sviluppa tra le Province di Genova e Savona, interessando un'area protetta avente le seguenti caratteristiche territoriali:

- Superficie (ha): 8.790,71
- Regione: Liguria;
- Province: Genova, Savona;
- Comuni: Arenzano, Campo Ligure, Cogoleto, Genova, Masone, Rossiglione, Sassello, Stella, Tiglieto, Urbe, Varazze;
- Provvedimenti istitutivi: L.R. n. 16 del 09/04/1985 – L.R. n. 12 del 22/02/1995 e s.m.i.;
- Elenco Ufficiale AP: EUAP0452;
- dal novembre 2015 inserito nell'elenco dei Geoparchi internazionali UNESCO (UNESCO Global Geoparks) con una superficie di 42.347 ettari, coinvolgendo tutti i Comuni del Parco (Arenzano, Campo Ligure, Cogoleto, Genova, Masone, Rossiglione, Sassello, Stella, Tiglieto, Urbe e Varazze).

Il territorio dell'area protetta si articola lungo 26 km di crinali montuosi, a due passi dalla Riviera Ligure, che si sviluppano dal Colle del Giovo al Passo del Turchino con andamento parallelo alla costa, passando per le vette del M. Beigua (1287 m), della Cima Frattin (1145 m), del M. Rama (1148 m) del M. Argentea (1082 m) e del M. Reixa (1183 m) e che racchiudono praterie e preziose zone umide, fitte foreste di faggi, roveri e castagni, rupi scoscese e affioramenti rocciosi, pinete a Pino Marittimo e lembi di vegetazione mediterranea. Per punti salienti ecco le principali caratteristiche del contesto del Parco:

1. Un mosaico di ambienti in ragione del quale il gruppo montuoso del Beigua viene considerato una delle zone più ricche di biodiversità della Liguria. La Legge Regionale 28/2009 (Disposizioni in materia di tutela e valorizzazione della biodiversità) ha affidato alla gestione del Parco **4 siti della Rete Natura 2000**, di cui 3 ZSC - Zone speciali di Conservazione delle Regioni biogeografiche continentale e mediterranea e 1 ZPS – Zona di Protezione Speciale, che riveste una particolare importanza per gli uccelli migratori (l'area è riconosciuta come "Area Importante per l'Avifauna" secondo la classificazione del Bird Life International) e per la presenza di circa un centinaio di specie nidificanti talune di grandissimo pregio come l'Aquila reale, il Gufo reale, il Biancone, il Codirossone, il Succiacapre e l'Averla piccola.

2. Nel giro di pochi chilometri si possono apprezzare fioriture tipiche della macchia mediterranea o imbattersi in singolari **torbiere** di alta quota, testimoni di epoche lontane in cui ghiaccio e rocce combattevano la loro battaglia quotidiana per modellare la superficie terrestre. Un parco in cui è possibile scovare variopinte **specie floristiche endemiche** (Viola Bertolonii, Cerastium utriense, Asplenium cuneifolium, Daphne cneorum, Cheilantes marantae), alcuni singolari inquilini appartenenti alla **fauna minore** (quali il colubro lacertino, il tritone alpestre, il tritone crestato, la rana temporaria, ecc.) e dove è possibile, affacciandosi sullo specchio d'acqua di fronte a Varazze, Cogoleto e Arenzano, scorgere le sagome delle balene passeggiando sull'Alta Via sulle tracce del **lupo**. Al suo interno si trovano anche **3 Foreste Demaniali Regionali** ("Deiva" in Comune di Sassello, "Lerone" nei Comuni di Arenzano e Cogoleto, "Tiglieto" nei Comuni di Tiglieto, Masone e Campo Ligure) in cui vivono i tipici ungulati dell'Appennino ligure quali cinghiali, caprioli e daini.

3. Nel marzo 2005 il comprensorio del Beigua è entrato a far parte delle reti internazionali come Geoparco Europeo e Mondiale grazie all'eccezionale patrimonio geologico presente. Nel novembre 2015 è stato riconosciuto come sito UNESCO ed inserito nella prestigiosa lista dei Geoparchi Globali

(**UNESCO Global Geoparks**). Questo territorio custodisce la storia geologica della Liguria raccontata attraverso affioramenti rocciosi, mineralizzazioni, giacimenti fossiliferi, spettacolari forme modellate senza sosta per effetto degli agenti esogeni ed è caratterizzato da rocce metamorfiche dette “**ofioliti**” o “**rocce verdi**”, che derivano da mutamenti chimico - fisici intervenuti su originarie rocce ignee formatesi in ambiente di fondo oceanico. Il quadro geologico è completato da formazioni sedimentarie di origine marina che comprendono conglomerati e brecce grossolane, talora alternate a marne e ad arenarie, che affiorano nell'area Sassellese, nel Varazzino e in Val Gargassa. Interessanti anche le aree paleontologiche, spesso caratterizzate da un contenuto fossilifero abbondante ed in buono stato di conservazione, nonché da siti di interesse mineralogico, famosi per la presenza di spettacolari granati, che hanno arricchito le collezioni di tutto il mondo.

4. La presenza dell'uomo nel comprensorio del Beigua fin dall'antichità è testimoniata dai numerosi reperti paleontologici (**incisioni rupestri**) che testimoniano come le selve del Beigua fossero frequentate già in epoca preistorica da cacciatori e pastori, passando al ruolo sempre più importante che la zona ha assunto come crocevia di vie di commercio tra la costa e la pianura padana, con il notevole impulso fornito nel territorio della Valle dell'Orba dall'insediamento dei Monaci Cistercensi presso la **Badia di Tiglieto** (fondata nel 1120), fino alle tradizionali attività agricole e di gestione del bosco che hanno definito l'uso del territorio negli ultimi secoli.

5. Di particolare interesse anche le diverse **attività produttive ed agro-alimentari** che hanno contraddistinto il territorio del parco e che in alcuni casi costituiscono, tuttora, motivo di attrazione per turisti : tra le prime ricordiamo l'industria cartaria, concentrata soprattutto nelle valli di Arenzano (Cantarena e Lerone); le ferriere che ebbero il loro massimo sviluppo nel Sassellese e nelle valli Stura e Orba; le vetrerie diffuse dapprima in Valle Stura, quindi anche nella Valle dell'Orba; la filigrana fiorentina e caratteristica attività che ha fatto di Campo Ligure un centro artigianale conosciuto a livello internazionale; per non parlare delle produzioni legate alla forestazione ed alla lavorazione del legno (con i tradizionali mestieri dei taglialegna, dei segantini, dei cestai, dei bottai).

6. Non solo straordinarie bellezze ambientali ma anche prelibatezze gastronomiche, testimoni della cultura rurale, e varie tipologie di ospitalità diffusa offerta ai visitatori. Con la nascita dei marchi del Parco “**Gustosi per natura**” e “**Ospitali per natura**” è stato possibile valorizzare le produzioni agro-alimentari locali, tra cui spiccano i prodotti caseari (latte e formaggi), le diverse lavorazioni di carni bovine e ovine, i prodotti dolciari e da forno, mieli e marmellate nonché promuovere diverse opportunità di soggiorno nel Parco in tutte le stagioni dell'anno.

## 2. L'Ente Parco: organizzazione e finalità

La legge regionale 12/1995 enuncia all'articolo 1 quali sono le finalità istitutive delle aree protette in Liguria, ovvero “garantire e promuovere la conoscenza, la conservazione, la valorizzazione del patrimonio naturale della Liguria”. Al comma 5 dello stesso articolo riconosce nella partecipazione delle comunità locali ai processi di programmazione e gestione delle aree protette un ruolo essenziale e strategico per la tutela dell'ambiente e per lo sviluppo dell'economia locale.

L'Ente Parco del Beigua ha declinato questa missione nelle seguenti finalità prioritarie (L.R. 16/1985, art. 2):

- a) garantire la tutela e la riqualificazione dell'ambiente naturale e dei valori storico – culturali e paesaggistici del territorio interessato (principio di conservazione);
- b) promuovere la conoscenza e la fruizione pubblica e sociale dei beni ambientali e culturali in forme compatibili con la loro tutela per contribuire a migliorare la qualità della vita della collettività e a diffondere modelli di impiego del tempo libero improntati ad un equilibrato rapporto con l'ambiente naturale e antropico (principio di equità sociale);
- c) concorrere allo sviluppo sociale ed economico delle popolazioni locali, promuovendo e favorendo, in armonia con i piani e programmi di sviluppo inerenti le zone interessate e nel rispetto delle stesse risorse ambientali e territoriali, iniziative agricole, turistiche, artigianali, nonché di miglioramento dell'

assetto del suolo e del livello dei servizi (principio di efficienza economica).

## 2.1. Le sedi dell'Ente Parco del Beigua

Dalla sua istituzione nel 1996 ad oggi le sedi dell'Ente Parco si possono riepilogare secondo il seguente schema:

- fino al 30 giugno 1997 sede provvisoria presso gli uffici della Provincia di Savona, in Via Sormano 12;
- dal 1 luglio 1997 al 31 dicembre 1998 gli uffici tecnici ed amministrativi sono stati trasferiti in Via Urbano Rella 3/6, a Savona, presso i locali della Comunità Montana del Giovo; nel frattempo, a seguito dell'approvazione dello Statuto, formalizzata con deliberazione del Consiglio dell'Ente n. 54 del 16 ottobre 1997, l'Ente Parco stabiliva la propria sede legale presso Palazzo Gervino, a Sassello (SV);
- dal 1 gennaio 1998 al 2 aprile 2006 gli uffici tecnici ed amministrativi hanno mantenuto la loro sede a Savona, ma presso i nuovi uffici della Comunità Montana del Giovo in Corso Italia 3;
- dal 3 aprile 2006 al 27 novembre 2018 gli uffici tecnici e amministrativi si sono trasferiti ad Arenzano, in via G.Marconi 165, presso la sede del MUVITA;
- dal giugno 2019, a seguito della firma della scrittura privata in data 28 novembre 2018 con il Comune e le associazioni di categoria di Varazze (albergatori, ASCOM, CSA, Associazione Bagni marini e Consorzio oltremare), l'Ente Parco si è trasferito al secondo piano di Palazzo Beato Jacopo a Varazze, dando vita al Polo per lo sviluppo turistico.
- Le sedi sono pertanto organizzate secondo il seguente schema:

Sede amministrativa: Piazza Beato Jacopo 1 e 3 – 17019 Varazze (SV)  
(uffici tecnici ed amministrativi)

Sede legale: Palazzo Gervino, Via G.B. Badano 45 – 17046 Sassello (SV)

Sede della Comunità del Parco: Villa Bagnara, Via Montegrappa 2 – 16010 Masone (GE)

Ufficio tecnico di Masone: Villa bagnara, Via Montegrappa 2 – 16010 Masone (GE)

## 2.2. I Centri Visita ed i Punti Informativi

Oltre alla nuova sede amministrativa di Varazze presso la quale è attivo uno sportello per le informazioni generali e per quelle di carattere tecnico-amministrativo - sono presenti sul territorio altri punti di riferimento per i visitatori e per chiunque abbia necessità di avere notizie e materiale divulgativo inerente l'area protetta.

### **Centro Visite di Palazzo Gervino**

Via G.B. Badano, 45 - 17046 Sassello (SV)  
Tel/Fax 019/724020  
E-mail: [infosassello@parcobeigua.it](mailto:infosassello@parcobeigua.it)

Attraverso moderni allestimenti multimediali, il Centro Visite situato nel nucleo storico di Sassello, fornisce informazioni sulla geologia e geomorfologia del Beigua Geopark e sulle reti

internazionali dei Geoparchi (la Rete Europea dei Geoparchi e la Rete Globale dei Geoparchi supportata dall'UNESCO). Grazie alla collaborazione con l'Assessorato alla Cultura del Comune di Savona, si può osservare un'esposizione di rari reperti fossili di Anthracotherium, un mammifero Artiodattilo suiforme di grandi dimensioni (lungo circa 2 mt e alto alla spalla 1,5 mt) che viveva in zone a clima subtropicale in habitat paludosi ed era diffuso in Europa, Asia e probabilmente Africa, nei periodi tra Eocene e Oligocene (50-23 milioni di anni fa).

Presso il Centro Visite è presente un locale che funziona anche come Ufficio di Informazioni e Accoglienza Turistica dove è possibile acquistare materiale divulgativo del Parco del Beigua.

### **Centro Visite di Villa Bagnara**

Via Montegrappa, 2 - 16010 Masone (GE)

Il Centro Visite affronta il tema delle attività tradizionali e dei prodotti tipici del Parco del Beigua con l'ausilio delle più moderne attrezzature informatiche multimediali che consentono al visitatore di entrare attraverso i sensi in un universo di suoni, profumi e gusti, nella realtà della tradizione della cultura rurale delle vallate del Parco. E' anche sede tecnica del parco, aperta al venerdì mattina.

Presso il Centro Visite è possibile acquistare materiale divulgativo del Parco del Beigua.

### **Centro Ornitologico e di Educazione Ambientale del Vaccà**

Loc. Vaccà - 16011 Arenzano (GE)

La struttura si colloca all'interno della Foresta Regionale del "Lerone" e nella Zona di Protezione Speciale "Beigua - Turchino", in una delle zone più interessanti per la migrazione dei Rapaci, è dedicata al tema dell'avifauna. Il Centro è dotato di sistemi multimediali che consentono la visione di documentari e l'interazione con lo straordinario mondo degli uccelli.

Presso il Centro Visite è possibile acquistare materiale divulgativo del Parco del Beigua.

### **Casa del Parco - Foresta della Deiva**

Loc. Foresta della Deiva - 17046 Sassello (SV)

Spazio polivalente che rappresenta la struttura di accoglienza dei turisti in visita alla Foresta demaniale regionale della Deiva. All'interno della sala è possibile ospitare attività didattiche, seminari e workshop, nonché eventi di animazione locale.

### **Punto Informativo Bruno Bacoccoli**

Località Prariondo - Cogoleto (GE)

Situato in località Prariondo (Cogoleto) a 1100 mt s.l.m. nel cuore del Parco, è aperto il sabato e la domenica durante il periodo estivo (da giugno a settembre) e a richiesta di gruppi o scuole. La struttura oltre che fornire informazioni turistiche illustra la geologia del Parco, con pannelli esplicativi sull'evoluzione geologica del Beigua e un bancone espositivo dei diversi tipi di roccia che affiorano nell'area del Geoparco.

### **Punto informativo Banilla**

Viale Rimembranze, Loc. Banilla - 16010 Tiglieto (GE)

Ospita attività di animazione locale e comunica le diverse opportunità di fruizione turistica del comprensorio del Parco e dell'Alta Valle Orba in particolare con periodo di apertuta estivo (Agosto) . E' dedicato al bosco e alle sue caratteristiche multifunzionali, fondamentale sia per la conservazione della biodiversità forestale, sia per lo sviluppo sostenibile delle popolazioni locali.

### **Punto informativo Palazzo Beato Iacopo**

Corso Giacomo Matteotti, 17019 Varazze (SV)

Situato al piano terra del prestigioso Palazzo Beato Iacopo, nel centro storico della cittadina rivierasca, vede il coinvolgimento dell'Ente Parco ad integrazione delle attività gestite dal Comune di Varazze e dalla locale Associazione Albergatori. La struttura fornisce informazioni in merito alle tante attività di animazione locale ed opportunità di fruizione turistica del comprensorio del Beigua, provvedendo anche alla distribuzione dei vari materiali promozionali.

## 2.3. Gli organi istituzionali

La legge regionale di riordino delle aree protette (L.R. 22 febbraio 1995 n. 12) - in attuazione della legge quadro nazionale sulle aree protette (L. 6 dicembre 1991 n. 394) - individua gli organi istituzionali e gli strumenti di programmazione e di gestione del Parco per perseguire le finalità istitutive del Parco medesimo ed i più generali obiettivi di conservazione e di sviluppo sostenibile.

Il Parco del Beigua trova dunque nelle normative nazionali (L. 394/1991) e regionali (L.R. 12/1995) in materia di aree protette, nonché nel proprio Statuto (approvato con deliberazione del Consiglio n. 14 del 24.03.2011), i fondamenti per la propria organizzazione interna.

Gli organi istituzionali del Parco del Beigua sono:

- il **Presidente**;
- il **Consiglio**;
- la **Comunità del Parco**;
- il **Revisore Unico dei Conti**.

Il **Presidente** - che resta in carica quattro anni, può essere rieletto ed è affiancato nelle sue funzioni da un Vicepresidente - è nominato con decreto del Presidente della Giunta Regionale tra i componenti del Consiglio, all'atto della relativa nomina, sentita la Comunità del Parco.

Il **Consiglio del Parco** è costituito con decreto del Presidente della Giunta, esprime una equilibrata rappresentanza delle comunità locali e degli interessi generali ed è così composto:

- a) 4 rappresentanti designati dalla Comunità del Parco, dei quali tre su indicazione degli enti locali i cui territori siano interessati dal Parco naturale ed almeno 1 in rappresentanza di interessi generali;
- b) 1 rappresentante della Regione Liguria.

La **Comunità del Parco** è composta complessivamente da 22 rappresentanti così suddivisi: 13 amministratori degli enti locali interessati dal Parco (il Presidente della Provincia di Savona o suoi assessori o consiglieri delegati, il Sindaco della Città Metropolitana o suoi assessori o consiglieri delegati, i Sindaci dei Comuni del Parco o loro assessori o consiglieri delegati) oltre a 11 rappresentanti di organizzazioni e enti che esercitano competenze territoriali nell'area del Parco (associazioni di agricoltori, allevatori, albergatori, aziende agrituristiche, escursionistiche e ambientaliste, operatori forestali, ATC e Università).

Ai sensi della L.R. 12/1995, così come modificata dalla L.R. 24/2013, per gli Enti Parco della Liguria opera un **Revisore Unico dei Conti** – che resta in carica quattro anni – nominato dalla Giunta Regionale e scelto tra i revisori legali iscritti nel registro previsto dall'articolo 1 del D.Lgs. 27 gennaio 2010, n. 39.

### **Competenze e ruoli**

Il **Presidente**, che rappresenta l'Ente ad ogni effetto verso terzi, convoca e presiede il Consiglio, promuove ed assume iniziative atte ad indirizzare l'attività gestionale dell'Ente secondo gli obiettivi del Consiglio.

Il **Consiglio** delibera in merito a tutte le questioni di ordine generale prevista dalle normative vigenti in materia di aree protette e dallo Statuto dell'Ente, adotta gli strumenti di pianificazione e programmazione (Piano dell'area protetta e Piano Pluriennale Socio – Economico), approva tutti i provvedimenti di carattere amministrativo, contabile e finanziario.

La **Comunità del Parco** concorre all'approvazione dello Statuto, collabora alla predisposizione del Piano dell'Area Protetta sul quale esprime un parere obbligatorio, sovrintende alla redazione del

Piano Pluriennale Socio-Economico ed esprime il proprio parere obbligatorio sul bilancio e sul rendiconto, sui regolamenti e su altre questioni a richiesta del Consiglio.

Il **Revisore Unico dei Conti** esercita la vigilanza sulla gestione contabile e finanziaria dell'ente, valutandone la conformità dell'azione e dei risultati alle norme che disciplinano l'attività dell'ente e ai principi di buon andamento della pubblica amministrazione principalmente per quanto attiene alle esigenze di efficacia e di economicità.

## 2.4. La struttura operativa (organigramma)

L'Ente Parco del Beigua ha da tempo mantenuto inalterata la propria struttura operativa che, seppure numericamente carente e ampiamente al di sotto della dotazione organica prevista di 10 unità, continua ad operare con competenza e professionalità, adattandosi alle continue e mutevoli esigenze occorse e consentendo di realizzare le finalità istituzionali dell'Ente con la consueta spiccata vocazione al lavoro di gruppo.

E' in ogni caso auspicabile una dotazione organica più significativa di quella attuale, che possa garantire stabilmente per l'Ente Parco la permanenza di professionalità adeguate che possano presidiare il territorio e mantenere uno stretto contatto con le Comunità locali.

Si riporta l'organigramma nella tabella seguente:

### ORGANIGRAMMA ENTE PARCO DEL BEIGUA

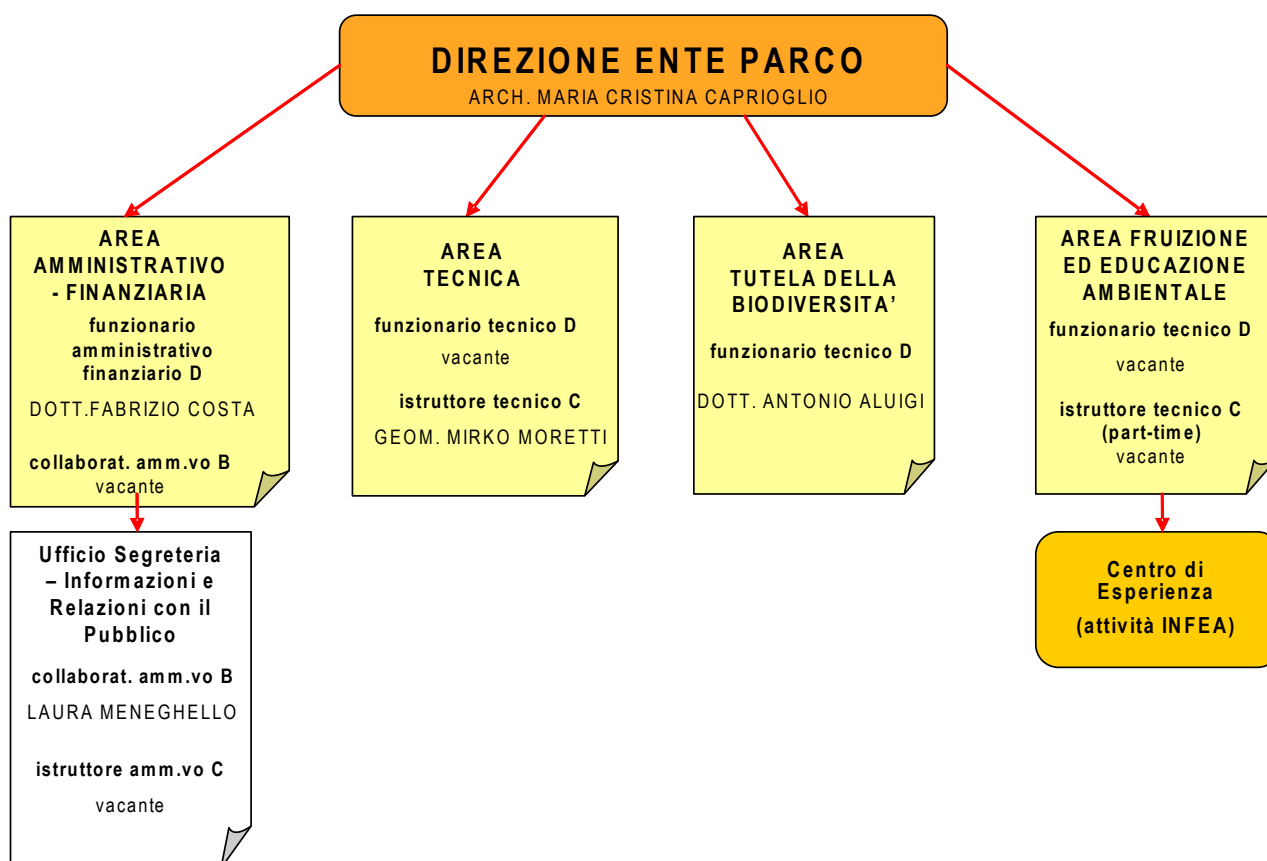

## 2.5. Gli strumenti di pianificazione/programmazione del Parco

L'Ente Parco è dotato di un sistema organico e coordinato di regolazione e pianificazione del territorio che, ai sensi delle più recenti disposizioni regionali, è rappresentato dal Piano Integrato del Parco del Beigua, approvato con Delibera del Consiglio Regionale n. 11 del 21 maggio 2019.

Tale nuovo strumento di pianificazione/programmazione è composto dai seguenti elaborati :

- **Quadro conoscitivo QC:** con relazioni e cartografie di carattere conoscitivo;
- **Quadro interpretativo QI:** con elaborati di carattere conoscitivo, carte delle pressioni/minacce;
- **Quadro strategico QS:** con elaborati di programmazione tra cui il "Programma pluriennale di gestione e sviluppo socio-economico";
- **Quadro progettuale e prescrittivo QP:** con le nuove "Norme tecniche di attuazione", le "Misure regolamentari gestionali" riguardanti i 4 siti della Rete Natura 2000 gestiti dal Parco e la cartografia dei nuovi confini dell'area protetta.

## 3. Gli obiettivi strategici per il triennio 2024/2026

### 3.1. Le attività previste nel triennio 2024/2026

Nel triennio 2024-2026 l'Ente Parco intende proseguire le proprie attività in continuità con quanto già realizzato negli esercizi precedenti e avendo come riferimento il Piano integrato del Parco, in cui sono esplicitati attraverso le schede del Piano di Sviluppo socio-economico i principali obiettivi di tutela e valorizzazione e di sviluppo socio-economico da porre in atto.

In particolare è fondamentale rafforzare e consolidare quel livello di concertazione con tutte le componenti istituzionali, economiche e sociali del comprensorio che ha consentito all'Ente Parco di farsi promotore di una tutela attiva che tenga conto delle aspettative dell'ambiente e delle comunità locali attraverso azioni finalizzate a:

- garantire la conservazione degli ecosistemi, in termini di salvaguardia, studio, gestione e riqualificazione;
- promuovere la fruizione sociale dell'ambiente e lo sviluppo di percorsi di valorizzazione sostenibile;
- consolidare le relazioni con gli altri soggetti istituzionali presenti sul territorio sulla base di un confronto costruttivo e di una collaborazione leale;
- rafforzare l'immagine e la capacità di iniziativa del Parco, agendo sulla struttura istituzionale e operativa dell'Ente di gestione, incrementandone la visibilità, il ruolo ed il riconoscimento;
- sviluppare il collegamento in rete con le altre aree protette del sistema regionale, nazionale ed internazionale mediante l'attuazione ed il coordinamento di progetti comuni.

Alla luce di tali elementi di priorità vengono di seguito elencate ed illustrate le azioni e le attività previste.

### • Funzionamento dell'Ente Parco

Nell'anno 2024 si prevede che l'Ente Parco continui ad operare con personale ridotto rispetto alla dotazione organica di n. 10 posti dei quali solo 5 sono coperti: n. 4 dipendenti a tempo indeterminato (n. 1 Funzionario per l'Area Amministrativo-Finanziaria, n. 1 Funzionario per l'Area Tutela della Biodiversità, n. 1 Istruttore per l'Area Tecnica e n. 1 Collaboratore Amministrativo, Servizio di Segreteria), oltre al Direttore, con contratto a tempo determinato.

€ 281.180,42

B.9 Personale

Le spese di funzionamento rimangono limitate al minimo indispensabile ai costi di locazione, delle utenze e di un veicolo a disposizione dell'Ente. Si segnalano poi altri costi che non sono ulteriormente comprimibili perché rispondono a vincoli di tipo normativo (irap, ires, tarsu, sicurezza sul lavoro, assicurazioni, ecc.) e gestionale (ad esempio software e adempimenti vari connessi all'implementazione del sistema di contabilità economica). Visionare i dettagli inseriti a bilancio per le spese di funzionamento: conti B.6.a/b, parte del B.7.b, B.8.a, B.14.a.

Estremamente ridotte anche le spese che riguardano le competenze del Consiglio del Parco, del tutto rispondenti a quanto previsto dallo statuto vigente e dalla Regione.

€ 15.350,00 conto B.7.b.0035

## ● Tutela attiva e riqualificazione del patrimonio, naturalistico e storico-culturale

### **Conservazione degli ecosistemi e tutela della biodiversità**

Le azioni sono mirate alla salvaguardia ed alla tutela dei valori paesaggistici ed ambientali, alla gestione del patrimonio faunistico, alla conservazione attiva ed alla valorizzazione degli ecosistemi che caratterizzano il patrimonio naturale, con particolare riferimento agli habitat ed alle specie di cui alle Direttive Comunitarie per la costruzione della Rete Natura 2000 (Siti di Interesse Comunitario e Zona di Protezione Speciale) ed alle foreste demaniali regionali.

Nel corso del 2024 si prevede di attuare:

- interventi di miglioramento di habitat di Pernice Rossa e Lepre nel Parco del Beigua e nei settori della Rete Natura 2000 funzionalmente connessi in collaborazione con le associazioni venatorie locali presenti nel comprensorio del Parco;

2.400,00 € parte del conto B.7.a.0001

- interventi di gestione faunistica con monitoraggi delle più importanti specie indicate dalle Direttive comunitarie in modo tale da implementare le sequenze storiche e contribuire all'Osservatorio della Biodiversità Li.Bi.Oss. gestito da ARPAL per conto di Regione Liguria, nonché alla definizione del Farmland Bird Index regionale

9.000,00 € quota parte del conto B.7.b.0029

- prosecuzione collaborazione con Regione Liguria per le attività di monitoraggio del lupo (*Canis lupus*) legate al progetto LIFE18 NAT/IT/000972 (209-2024) WolfAlps e al Piano di monitoraggio nazionale per la presenza del lupo;
- attuazione del progetto "MACRIMONT – Monitoraggio Avifauna e ConseRvazione delle prateria MONTane" entrato in graduatoria nel bando NBFC a valere sui fondi PNNR, in attesa della conferma del finanziamento (importo totale richiesto 123,611,58 euro);

Nel corso del triennio 2024/2026 l'Ente si attiverà per reperire ulteriori risorse che attivare nuovi progetti di miglioramento e gestione del patrimonio naturale e di riqualificazione ambientale/paesaggistica.



- **Valorizzazione, fruizione sostenibile del Parco e diffusione della consapevolezza ambientale**

***Promuovere la fruizione del territorio attraverso una gestione attiva della rete escursionistica, delle aree attrezzate e rifugi escursionistici del comprensorio del Parco/Geoparco.***

Le azioni sono mirate al mantenimento e alla valorizzazione della rete escursionistica del Parco (svilupata su circa 460 km di sentieri) compresi i sentieri natura, sentieri cultura e percorsi tematici con la relativa segnaletica e cartellonistica, e delle 7 aree verdi attrezzate del Parco. A questi si aggiungono le opere di manutenzione ordinaria e straordinaria di strutture in gestione all'Ente Parco (rifugi e ripari) che necessitano annualmente di interventi.

Le risorse disponibili nel corso del 2024 fanno essenzialmente riferimento alle seguenti azioni:

- interventi di mantenimento e di valorizzazione della rete sentieristica e delle aree verdi attrezzate (comprese segnaletica, segnavia);  
51.128,00 € *conto B.7.a.0005*
- PSR Misura 8.5 finanziamento ottenuto pari a 40.847,41 euro per la realizzazione delle opere di captazione acqua presso il Rifugio Veirera – cofinanziamento di 5.821,96 € *parte del conto B.7.b.0026*
- partecipazione prevista nei primi mesi di gennaio 2024 al bando GAL Valli Savonesi legato all'Alta Via dei Monti Liguri riguardante interventi sul percorso principale e su sentieri di collegamento per un totale di circa 78.000,00 euro;

Nel corso del triennio 2024/2026 l'Ente si attiverà per reperire ulteriori risorse che attivare nuovi progetti di manutenzione e promozione del territorio.

***Educazione allo sviluppo sostenibile e divulgazione ambientale***

Le attività didattico-divulgative vengono svolte dal Centro di Esperienza del Parco del Beigua, accreditato dalla Regione nel Sistema Regionale di Educazione Ambientale sia attraverso proposte educative per le scuole sia con escursioni, visite guidate e attività informative in genere:

- attuazione dei progetti del Parco sui temi dell'educazione ambientale e della fruizione escursionistica tra cui:
  - iniziative con gli istituti comprensivi del territorio del Parco sulla base del catalogo di educazione ambientale, che presenta oltre 80 proposte articolate per tematismi e fasce di età;
  - progetto "OpenPark" con attività di informazione e divulgazione fornite attraverso la rete dei Centri visite e dei Punti Informativi;
  - progetto "Alla scoperta del Geoparco" che propone eventi tematici ed escursioni condotte da guide ambientali ed escursionistiche abilitate, esperti e specialisti;
  - collaborazioni con Università di Genova (DISTAV) e Museo di Storia Naturale per organizzazione di conferenze ed eventi (es. partecipazione al Festival della Scienza);
  - junior geoparker, escursioni e laboratori didattici dedicati ai ragazzi dai 5 ai 12 anni che potranno guadagnarsi il passaporto del parco del beigua sul quale raccogliere, ad ogni attività, un timbrino e diventare alla fine Junior Geoparker, ambasciatore del Geoparco UNESCO;

Con riferimento al triennio 2024/2026 l'Ente Parco prevede la possibilità di mantenere ed implementare le azioni didattiche e divulgative offerte alla cittadinanza – in età scolare ed in età adulta – attivando nuovi canali di finanziamento.

### ***Informazione, comunicazione e formazione***

L'Ente Parco intende proseguire nelle proprie attività di comunicazione e informazione su tutte le attività istituzionali e le iniziative di valorizzazione del Parco intraprese. Si inseriscono in questa linea strategica:

- le attività legate all'adesione alla CETS – Carta Europea del Turismo Sostenibile fatta nel 2023, che prevedono, in attesa della missione dei verificatori nei mesi primaverili, l'attuazione delle azioni contenute nella Strategia e Piano di azione approvate;
- il mantenimento e l'implementazione del sito e delle pagine web istituzionali (in italiano ed in inglese), dei canali attivati attraverso i social network (Facebook, Twitter, Instagram, YouTube);
- la redazione e la distribuzione delle diverse newsletter elettroniche indirizzate alle differenti categorie di stakeholder (“Succede nel Parco”, “ViviBeigua”)
- la redazione, la stampa e la distribuzione del giornalino trimestrale riferito alle quattro stagioni, sia in formato cartaceo (8.500 copie in primavera e in estate, 6.500 copie in autunno ed inverno), sia in formato .pdf scaricabile dal sito.

7.467,20 € quota parte del conto B.7.b.0026

L'obiettivo per il triennio 2024/2026 è sicuramente quello di incrementare le risorse disponibili allo scopo di rendere ancora più efficace e penetrante l'azione informativa a vantaggio della valorizzazione del territorio.

### **Promozione dello sviluppo socio-economico e supporto alle amministrazioni ed alle comunità locali**

#### ***Sviluppo e valorizzazione delle attività produttive***

In attesa della comunicazione ufficiale e dell'assegnazione della quota prevista, l'Ente Parco parteciperà come soggetto attuatore di una serie di attività di animazione previste nell'ambito del progetto già approvato Interreg IF Marittimo, CamBioVia-Pro “Tutela attiva della biodiversità tramite le comunità e l'economia sostenibile”, con capofila Regione Liguria, in prosecuzione di analogo progetto Interreg concluso nel 2023.

#### ***Coordinamento delle politiche di programma***

Nel 2024 si prevede la conclusione dell'attività di coordinamento e assistenza tecnica ai Comuni delle Aree Interne nell'ambito degli interventi di contrasto agli incendi boschivi finanziati a valere sui fondi di cui al D.L. 120 dell'8/9/2021 convertito in legge n. 155 dell'8/11/2021.

#### ***Mantenimento del riconoscimento di geoparco UNESCO***

Nel 2024 è prevista la missione di rivalidazione effettuata dai commissari UNESCO ogni 4 anni, che prevede l'invio preventivo di un dossier delle attività svolte negli anni precedenti e l'accoglienza dei valutatori per consentire la verifica dei progressi fatti dal geoparco.

#### ***Mantenimento della certificazione ambientale e gestione Segreteria tecnica***

L'Ente Parco del Beigua, primo parco in Liguria a conseguire la certificazione del Sistema di Gestione Ambientale conforme alla norma ISO 14001:2004 nel 2005 e primo Ente Parco in Italia ad adottare la stessa norma revisionata ISO 14001:2015 nel 2016, ha proseguito sia le attività di mantenimento della stessa certificazione sia l'azione di coordinamento attraverso la "Segreteria Tecnica comprensoriale a supporto dei processi di certificazione ambientale" dei Comuni aderenti ( ad oggi 10 oltre all'Ente Parco). Si prevede nel 2024 l'aggiunta del Comune di Urbe. La spesa è finanziata congiuntamente dai Comuni e dal Parco, spesa annua prevista di 20.379,51 € - *quota parte del conto B.7.b.0017*

L'impegno per il triennio 2024/2026 sarà quello di mantenere gli standard di certificazione ambientale fin qui conseguiti, nell'ambito di un coordinamento sempre più efficace con tutti Comuni che aderiscono, in particolare, alla Segreteria Tecnica che opera a supporto delle certificazioni ambientali.

IL PRESIDENTE

(Dott. Daniele Buschiazzo)

IL DIRETTORE

(Arch. Maria Cristina Caprioglio)



IL RESPONSABILE DELL'AREA  
AMMINISTRATIVO-FINANZIARIA

(Dott. Fabrizio Costa)

